盛京時報

西曆一千九百三十三年
昭和八年七月廿六日
癸酉六月五日

本報價目本埠每份每月一圓一角(國幣)　外埠郵費在內每份每月一圓三角(國幣)　零售每份五分(國幣)　廣告刊費五號字每行十三字一日一圓(國幣)　長期另議

發行人　染谷保藏
編輯人　菊池貞二
印刷人　東光明
發行所　奉天隅田町九番地　盛京時報社
電話　編輯部(日)三二三八　營業部(日)二〇二二　營業部(滿)四一七六
支社　張家口　大連　哈爾濱　新京　大阪

論說

淸心寡欲

語有之。不見可欲。其心不亂。然則一見可欲。心即不能自持耶。竊意此當爲中智以下說法。若夫中智以上。而自命爲有志者。則不宜妄自菲薄。以此自解免。而日趨墮落。珠玉在前。鹿蠹土視之。若不能淸心寡欲。驟見有可欲者。其心即不復能自持。則其人之不克葆有令名。或竟以贓證確鑿。罪狀昭著。而遂攖顯戮。亦意計中事也。

處脂膏之地。而介然有以自守。人亦憚其丰裁之峻整。氣概之方嚴。而不敢干以私。古來廉吏。蓋大率如是。若夫今日之官吏。則有背道而馳者矣。今之人蓋惟知假借職權以圖利潤。幾不復知人間當有羞恥事。至際擾攘之交。則其不自愛尤甚。有時因可逍其身於法律以外。則尤敢不顧一切。悍然爲之。夫世間固不乏可欲者。而竟能驅役吾心。隨之爲左右耶。吾心既陷溺於是。則其結果之不祥。又何待言。

最可怪者。爲已發生種種之傳說。而當事者乃猶靦然向大衆解說。以爲必無是事。藉曰有之。則當剌心剖腹以自明。竊謂在綱紀修明時代。早不容有此種齷齪事實之發現。幸爲混亂時代。一般爲官者。皆同流合汚。兼或另有其他之背景。致無人爲敢摘發此種齷齪事實矣。然而人言藉藉。究爲可畏。異日必有以不自檢而罹法網者。儻來之物。視爲不甚可愛惜。早已揮霍以盡。而惡名則終無從湔洗已。

心有主。則一切皆不能爲吾害。縱有萬分可欲者。雜陳於吾前。吾之心決不能稍稍受其誘惑與鼓動。夫惟如是。乃可入世而與紛華靡麗爲緣。即古人所謂目中有妓。心中無妓之謂也。然而世之傖父。究何能企及。於是視爲可欲。即有求之而不得。其心欿然。求之而得。其心怡然以悅之概。况乎所處之地位。爲可以招致一切者。對方初猶恨不得其門而入。比審知其人爲嗜利。而最易與者。於是介紹夤緣。而市道乃大開。照例之扣佣。特別之孝敬。源源而來。旁人因拾瀋而已得不少之利益。若人自必囊橐充盈。惟此造孽錢財。究爲可喜與否。係一問題。世因未勘透此中情節。乃遂如蟻附羶。驅之不肯去。實則最後之所得。僅爲喪失人格與令名。其他則幾如過眼雲烟。不復能蹤跡其所在矣。

可欲。利也。而害隨之。世人心無所主。而因求利故。乃適得其害。毋乃不值。然則非到淸算時。則此迷夢。又誰能預先覺醒。古昔明哲好言淸心寡欲。意者其即警醒世人。使不墜入迷途之好方法耶。心淸則自足拒絕紛華靡麗之淆惑。他人以爲可欲。而彼則進之若浼焉。欲寡則對於人生之所需要。隨在均滿足其慾望。而又何至爲非分之干求。夫貪汚之惡名。即至愚者亦復不甘承受。第有時以另有所眷戀。而遂於不知覺間墮入此惡道中。若早知警醒。則當不至是。總之人固宜遠禍。人尤宜葆其令名。縱可欲者。雜然陳於吾前。吾心決不應爲其所左右。自未入世前。即應服膺儒先法語。以淸心寡欲。爲維持人格。葆全令名張本。即生當擾攘之世。事權在握。可以惟所欲爲。亦決不應効傖夫之所爲。以自汚辱。夫惟如是。乃足爲國人矜式。彼自恃可以置其身於法律外者。亦或有所遁忌。而不敢徑情直行。以壞亂吾之綱紀也。

世界公園之瑞士 麗蔓湖風景

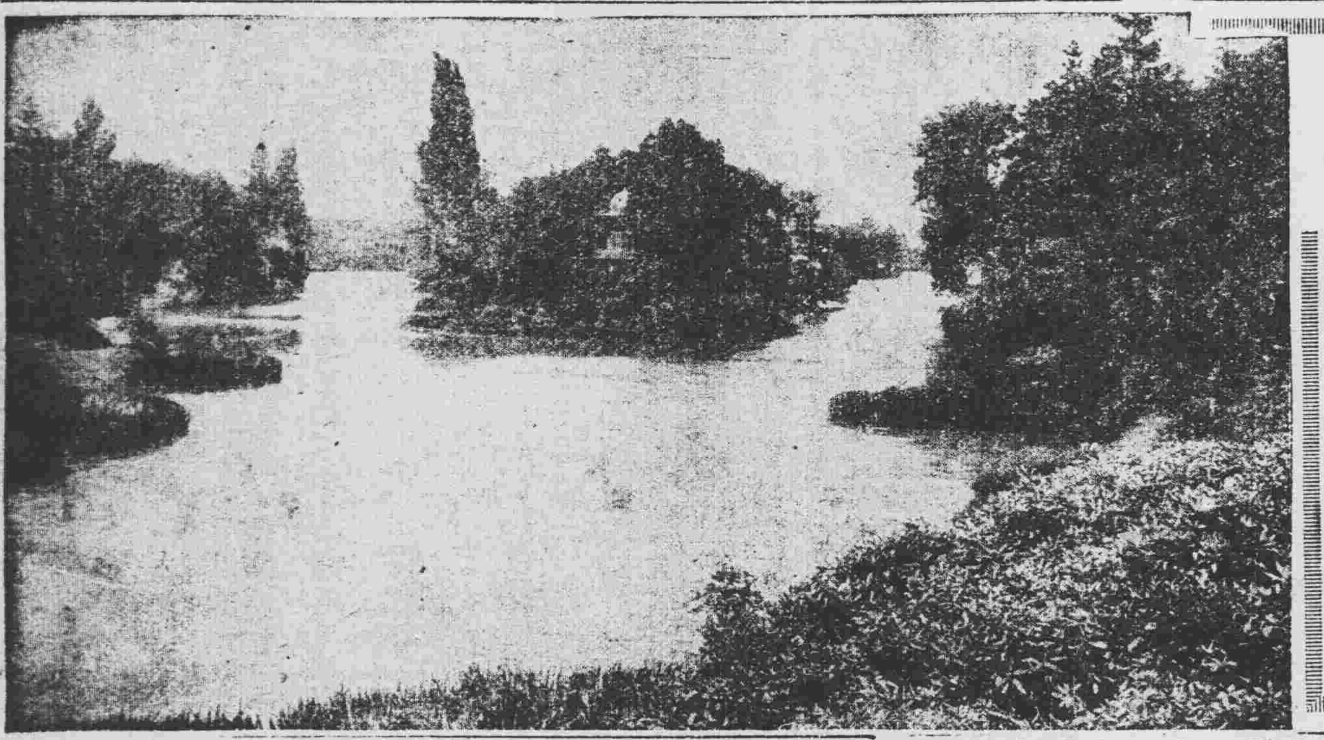

張繼夫人舉發之 故宮舞弊案眞相 蔣主澈查

上海函云、當中日戰事正甜、古北喜峯相繼陷落、灤東吃緊、平津垂危之際、所有藏儲故宮內之各種古物、爲避免遭受砲火之洗劫、乃有倡言南遷之議、經各方審愼討論、始決定全部南遷、但當五批重要古物準備起運之際、突發生駭人聽聞之控案、監察院方面、亦派監委周利生北上澈查、高友唐等相繼提出彈章、該案傳出後、以極大注意、近有洞悉該案經過內容司法界某君來滬、記者特往訪晤、即以該案經過情形、當蒙詳爲告知、茲特分誌如次、

▲控案之起因　此次控案中被告者即係故宮博物院院長易培基、暨祕書長李宗侗二氏、主持控訴者、即係中委張繼之夫人崔振華女士、按張夫人爲人極精明强幹、雖爲巾幗、但頗有丈夫氣、於民十四年易初長故宮博物院時、彼即微聞有弊舞之說、但以證據無着、故卽擱置未曾問、迨至民二十年、因關於故宮之諸傳愈熾、張夫人本愛護國家古物之熱忱、決以公民資格、加以調查、該時並聞故宮方面、復有非公開脫售藏物情事、即於當年七月十七日、親往察看、至神武宮時、數次的遭閽者及門警之嚴詞拒絕、並切實否認有出售古物情事、謂易院長吩咐、一概不准入內、後有一巡官認識張夫人、始招待入內、果見易培基夫人及李宗侗夫人等、在理事會挑選皮件、見張來、均形窘迫萬狀、是則違背公務、企圖利己之事實畢露、自後張夫人更信謠言之來、確非虛構、決心從事加以查究、當時並有『頭可斷、此項舞弊案、非查澈究辦不可』、之豪語、旋向各方搜覓證據、計有二十餘件之多、並有原任故宮書記秦漢功者、彼因職務關係、對舞弊案內幕、所知甚詳、願有人證並曾書寫親筆字據、詳陳易李證、均已完備、即由秦漢功等二人、出面提起公訴、

▲檢査官報告　該案在未正式控訴期中曾經南京最高法院檢察長鄭烈先負責察查、並令負責舉發者二告、來京備偵詢、查明單冊等、確有不實之處、即由檢察官朱樹聲會同審計院審計、赴平依法偵查、第一次報告據同文紙店等檢出賬有不符、第二次報告、經另一負責人證指出、易李在非公開售賣物品、私購皮貨、勾結定價簿、核與審計帶來該院單據殊員等、經檢出發售物品經手人存根兩紙、並放行單四紙、足資證實、關於僞造報銷部分、應向經手人追問、如監督者有通同作弊情事、自當共負責、第三次報告、稱已會同審計、查出僞造單據三十一紙、並分別詳訊各經手人、記有筆錄、並將程星齡一名逮案、一併交平地方法院檢察處法辦、關於物品部分、亦有違背任務、以圖利己損害國寶之重大嫌疑、

▲蔣主張法辦　該案發後生檢等種種舞弊事實、張以人物證官等赴平查察時、監察院亦對故宮案同樣提出彈劾、當時正值第五批古物、待運未運之間、而亦即灤東軍事最吃緊時期也、中委兼故宮博物院常務理事李石曾、暨中委吳稚暉二氏、認爲在此嚴重時期中、忽生控案、不無阻止古物、遷及川其他不妥之嫌、即聯名電行政院汪院長、請速令軍分會迅予制止查究、並謂該案控訴人秦漢功、及淸肅親王之甥延庚二人、揑造事實、附會彈劾、實有勾結日滿、企圖搗亂故宮之嫌、請速飭司法部、轉令最高法院、派赴北平調查之朱檢察官、不予利用、並將該員扣留訊究等語、(原電暫不發表)該電發後、旋爲張夫人所悉、蓋蔣亦故宮理事之一、除備述爲愛護古物之熱誠、詳細調查該舞弊案經過及眞相、經指出舞弊案證據確實、易李確有重大刑事嫌疑各點外、並陳李石曾之致行政院電不無私見、(按故宮博物院秘書長李宗侗係石曾之胞姪亦卽易培基之女婿、)請蔣不爲所朦、主持公道、原文甚長暫不披露、嗣蔣委員長先後共發兩電示覆、一爲『依法審辦』、一爲交法院核辦、該時告發人亦即開始集中證據、正式向高等法院起訴矣、

▲控案之現狀　該案本由高等法院受理、刻以古宮物件、悉經南遷、爲某種便利起見故於上月十六日、移交由南京最高法院審理、以關係重大、已積極開始查察、一俟檢察期滿、即將正式開庭審議、並已行文北平地方法院、票傳各關係人到庭預審、現控訴人方面人證物證等、均已在京、隨時聽候傳問、至被告方面、院長易培基、聞仍留平、秘書長李宗侗於控案發生後、呈請辭職、業由國府照准、其行踪不明、將來正式開庭時、將由法院出票招集一干人等、愼重審訊、以求最後眞相之暴露、並聞監委周利生氏亦於日前二次北上調查案情、

▲全體理事會　古宮博物院、除常務理事三人外、尚有理事三十餘人、各人多以他種兼職關係、故宮事務、甚少過問、自今年古物南遷後、以人言藉藉、謠諑紛紜、且控案彈劾案相繼發生、在負故宮保管責任者、當不能辭其咎、故一部份理事發起、於本月十五日、在京召集全體理事會議、討論應付辦法、擬先對自身、予以切實之檢舉調查、以便有所表示對南遷後古物之保管及處置問題、亦將於會中討論、俾獲具體決定、各委員長理事等、大部已抵滬云、

西班牙將承認蘇俄

馬德里訊、西班牙外長瑞歐斯最近向報界談稱、西班牙與蘇俄爲西政府承認蘇俄問題之談判極抱樂觀、相信西班牙駐俄之外交代表已行指定、蘇俄駐此之代表爲教育部長盧納查爾斯基、

蘇俄民族統計 共一百九十種

莫斯科訊、全國大部分都會及市鎭所熱烈慶祝之蘇聯採用憲法十週紀念、現已告終了、莫斯科文化遊息公園中、有數十萬群衆聚集於煥耀之裝璜中、此時列寧格勒卡爾可夫、巴庫、梯夫里斯、塔什干、及其他中心地點、俱有類似之集會、在此時節、各報根據最近戶口調查結果、稱蘇聯現有一百九十種不同之民族就中俄人占百分之五十强、烏克蘭人占百分之二十二白俄羅斯人占百分之三、韃靼人占百分之二、數種民族、人數僅數百、惟大小民族、絕無歧異、蓋均得享受同樣權利、並以同樣之情熱、參加已行告終之慶祝典禮者、

厦門設市廢縣

厦門通訊、厦門係五口通商之一、爲閩省商業中心、實有設市之必要、曩因政權握於海軍警備司令部、以致市府不能成立、去歲十九路軍入閩、省府遂呈中央將厦門設市、廢去思明縣、蔣光鼐主閩、乃委菲律濱僑商許友超爲厦門市政籌備處長並請中央將厦門市改爲思明市『厦門舊爲中左所、鄭成功據金厦兩島、以抗淸兵、乃改爲思明州、淸隸同安縣、設海防廳、民國乃設思明縣』、將原有思明縣裁撤、行政院交內政外交海軍三部審查、海軍方主厦門市可設、思明縣不可廢、其理由以厦門市公安局所轄市區、及鼓浪嶼共公地界有外人通商居住、無妨設市、若將思明縣轄之禾山區劃入市區、則外人亦可前往雜居、殊非所宜、如以禾山不劃歸市之範圍、市不能成立、則無妨改爲市政局、如以禾山地小不足設置思明縣、則無妨劃鄰縣區域湊足、省府接內政部函知、深不以此爲然、以爲厦門孤島、萬無市縣並存之理、咨部力爭、部中至今尚無答覆、省府恐夜長夢多設市將歸無成、乃於數日前下令、先將思明縣裁撤、以示思明市必成之決心、縣府奉令連日已趕辦結束、市府成立、爲期已不在遠云、

本日三大張

大連汽船出帆

△青島上海行(上午十一時開)　天津丸　七月廿九日
△天津行(至塘沽止)　天津丸　七月廿八日　天汐丸　七月廿七日　濟通丸　七月廿八日
△龍口行　龍平丸　七月廿六日
△長崎基隆高雄行　山東丸　七月廿七日
△新瀉伏木敦賀行　河北丸　八月四日
△安東行　天汐丸　七月卅一日
△大阪神戶行　龍鳳丸　七月廿九日
芝罘威海衛淸洲雄基行　天汐丸　七月廿七日
大連汽船株式會社
船票發售處　日本國際觀光局奉天分局　日電二三九一四　二八六三
仝　大和旅館出張所　(日電四六一二)
仝　城內出張所　(日電三五〇三)
哈爾濱、新京(長春)外各地　日本國際觀光局分局

三惠通行出帆

開往芝罘威海衛仁川　利通號　七月卅一日
開往芝罘西口　泰康號　七月　日
開往安東　神祐丸　　月　日
開往芝罘　福壽丸　七月廿六日
　志康丸　　月　日
　照國丸　今尾　七月廿九日
開往天津　北海號　　月　日
三惠通行　電話二一八、三八五一

阿波共同汽船出帆

△開往芝罘威海衛靑島(下午七時開)　十六共同丸　七月廿八日　廿六共同丸　七月
△開往芝罘威海衛仁川　卅六共同丸　七月廿六日
△開往天津　長山丸　八月二日
△開往仁川鎭南浦　長山丸　七月廿七日
△開往芝罘　十八共同丸　七月廿七日
△開往營口
阿波共同汽船會社　大連支店　大連市山縣通　電話五〇〇一番　六八九一番

大阪商船出帆

△開往門司神戶大阪(上午十時開)　哈爾濱丸　七月廿七日　烏蘇里丸　七月廿八日　貝加爾丸　七月廿九日　西伯利亞丸　七月卅一日　香港丸　八月二日　亞得爾丸　八月三日
△開往天津(到塘沽止)　長城丸　七月廿六日　江龍丸　八月二日　梅納鶴丸　八月二日
△開往上海福州基隆高雄(下午三時開)　長沙丸　八月一日　盛京丸　八月廿二日
滿鐵沿線各站及各埠日本國際觀光局船票發售處
車船連運票(往復票火車減二成、輪船減一成、通用期限兩個月)大連門司神戶間輪船票(買往復票返程票價可減二成通用期限參個月)發售
各地國際運輸會社專屬貨物代辦處
大阪商船株式會社　大連支店

催眠術
本會創辦催眠術學事業廿年、國授成功者五萬人、而授畢業者千四百、治愈各種難症惡癖不可勝數、成績昭彰、在人耳目、現在大募學員、不論函授面授、秘訣一律公開、函索詳細說明書、請付郵票八分寄大連逢坂町一五一番地、由延興君收可也
上海中國精神研究會啓

帶喇叭全套金貳拾五圓　收音無綫電機部
和登商行　加茂町四番地　電話四六六九番

世界紅卍字會
茲將本會等重要聲明登載如左、即希各界垂詧
本會爲純粹慈善團體、以救濟災患爲宗旨、決不涉及一切軍政事件、倘會員中有假借名義、違背我會宗旨者、概由其本人負責、與會無涉
本會量力爲慈一切用款、概由各會同人自行發願分擔認繳、從無散發捐冊向外勸募等事務、請注意以免受欺
長春　錦縣　通遼　昌圖　上河灣　營口　臨榆　鐵嶺　依蘭　范家屯　瀋陽　吉林　雙城　蓋平　大連　卜奎　遼源　海城　公主嶺　安東　洮南　開通　旅順　濱江　莊河　開原　四平　安達站　分會
康平　黑山　法庫　靑堆子　辦事處啓事

買賣自家用汽車
馬路灣南市場大街
電汽溶化修理工場

神聖遺蹟金石展覽會
御賜端溪古硯　漢朝承相蕭何瓦硯　海河石硯　宋朝蘇東坡傳家古硯　田漢石獅子　三代古銅鼎　春宋畫梁山忠義堂演武全圖　蘇東坡寫滕王閣眞蹟　黃山谷眞墨寶　元朝王蒙繪蒙古圖　柯九思山水　明朝唐寅仇英倪元璐山水　明太祖古銅馬　宋磁三尺高　神農佛像　以上俱係希世神品　其中紫端綠豆端石古硯十數塊　各代古玩字畫　頗多不載　歡迎參觀　藉此割愛(展期三十天)
吉林省城河南街　震興金啓

新京遠東公寓旅社經理劉玉堂啓
逕啓者查新京冠蓋往來人物薈萃原有少數旅寓恒多充塞擁擠之虞甚或不重設備穢垢不堪以致行人嘖嘖旅居爲艱本主人見及於斯爰在新京頭道溝開設旅社一所內容組織格求完備布置精雅房間深大空氣流通光線適宜計有客室三十餘間分列三等電話電扇電鈴電燈暖氣『應齊備令人有燕息之樂絕無風塵之苦』况諸惠顧諸君一試方知言之不謬也
三笠町四丁目　電話日長二四五三番

城內食堂開業
奉天城內唯一之兩洋食堂開幕、室內陳設、美奐絕倫、兩洋大餐、滋味獨到、對於衛生、十分講求、品質既佳、價格低廉、誠一大衆之好食堂也、如蒙光臨、無任歡迎、另有專供宴會之設備、深望各界利用、後面樓房、可覽壯麗宮殿、洵城內唯一之勝境也
開店　七月廿三日
地址　奉天城內鼓樓南大街路東
玉之井支店
本店地址奉天附屬地平安通　電話四一五四番

夏氏化痔土龍散
中醫論痔漏一門、分爲二十四種、雖分門別類、然得病之由不外乎風濕燥熱、醉飽入房、筋脈橫解、精氣脫泄、熱毒乘虛下注、或憂思太過、蘊積熱毒憤鬱之氣致生風濕燥熱、四氣相合而成、如結肺腸圓成塊者、濕盛也、結腫痛如火燎、二便閉者、大腸小腸熱盛也、有生於肛門內者、或外者初起成瘰、不破者爲痔、破者爲漏、日久而出膿血、黃水浸淫淋漓不止者爲漏、結在肛門而成硬核管長數寸、痛癢難忍、因循不治則正氣一衰、其發更厲、夏氏化痔土龍散、乃係世傳、主治痔漏一症、百發百中、萬用萬靈、並不受刀割之苦、其管硬核、自消永不復犯、
藥價　每料現洋五元　半料現洋三元
奉天商埠地九緯路東頭　瀋陽學里純厚里胡同　夏福興堂啓
代理店　盤山縣保和春

日語專修科、新班兩級　一百廿名男女均收
東語中學新班兩級　一百廿名男女均收
奉天日語學院招生
七月三十日入學試驗、外埠學生有證書者免試　另有詳細簡章函索附郵票一分即寄
校址奉天大南關小什街東

開業廣告
特別歡迎滿人
診費低廉　看護親切
外科　內科　花柳病科
熱河省平泉水泉街
日滿醫院　醫師　孫泳濟

照相專門
藝術精巧　定期準確
奉天城內鐘樓南
木村洋行分號
照相　材料　批發

奉天商埠地三經路(西門子裏)
辯護士　法學士　田口純男事務所
(登錄事務取扱)　均電話四一一四番
事務主任　楠山貞助
事務員　淸水平八郞
滿洲人事務員　元法院書記　劉仲畬　龔天民　李守先

需要朝鮮物產
希向朝鮮貿易協會接洽爲荷
本會要旨
組織　首由朝鮮總督府次以各商工會議所爲後援充會員者以係全鮮有力之各種生產業家並搜羅一般交易業者
目的　爲促進輸出價廉物豐之朝鮮物產振興貿易起見
業務　朝鮮物產之介紹宣傳　經濟商業之交易均使滿意無不周到
奉天浪速通三二
社團法人　朝鮮貿易協會　電話(長)四三五四番

手藝材料
串珠　絹　鈕　直輸入批發店
樣本須郵券廿錢　限營業者
大阪市濱町一丁目　藤井優商店
電話船場三八六六番　振替大阪四〇〇一九

滿洲自動車學校
(附屬地報名處)　達磨汽車行(ダルマタクシー)　奉天平安通一九　日電話四五四二番
奉天商埠地三經路南
學規無料進呈
就職方面　滿鐵各局各自動車部　鐵道局奉天山局滿洲國各省各廳方面付責任
特選考確實保證人一名以上爲要
速成科　普通科　貨物科
二個月畢業　四拾名　十
斯界新到大事多端手的技工亦爲當務之急也敝校依各方先輩諸位的援助透設欲大犧牲養成諸位本校每月按左記募集人員爲限

開催日
七月廿九(星期六)　八月五日(星期六)
七月三十(星期日)　八月六日(星期日)
七月卅一(星期一)　八月七日(星期一)
每日午前拾時開始(但雨天順延)
於大連郊外星個浦競馬場
博覽會記念大賽馬
◈勝馬投票券　單勝式　複勝式　各金五圓　金廿圓
◈附彩入場券金一圓(每日每賽馬時發售附彩)
自常盤橋。旅順。金州。甘井子至競馬場備有割引乘合自動車
社團法人　大連競馬俱樂部　電三一五三三番

福本裝飾店
室內裝飾俱全
和洋家具窗簾
油漆地毯布
彈簧窗簾
畫框與洋畫材料
電話二四〇九番
奉天市場正門通
◎躉售零賣◎

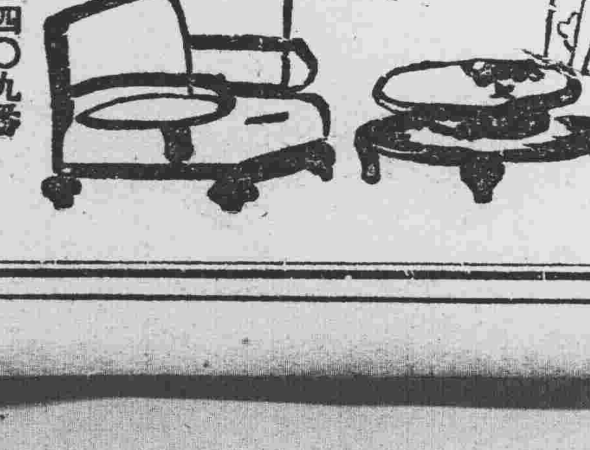

184

日對列强援華策 表示絕對反對

不惜施行阻止手段

【東京二十四日電】最近列國對宋子文、依對華借欵政策、或其他方法、採取對華援助策、故日本外務當局、對此於二十四日發出如左之非公式聲明、即明確表示絕對反對之旨、

中國政府、向歐美派遣代表、使之暗中活躍、；列國對中國、即行借欵且有賣入武器之事實、此實助長中國之內爭、使其激化、供爲抗日目的之用、進而言之、足以攪亂東洋和平、故日本政府、表明反對列國斯種政策者也、倘列國始終續行此態度、則日本帝國政府、爲阻止計不惜講求適當手段、

滿邊平穩

俄軍調動純爲演習

【東京二十四日電】對於蘇滿國境緊張說、陸軍省於二十四日接到由滿洲里來之情報、在滿洲里方面、蘇滿關係緊張之說、全然與事實無根、現狀極其平穩、不過蘇俄側近在滿洲里及大烏里中間地點之附近、施行陸軍大演習、由赤塔方面、以二十個之軍用列車、向該方面移送、約半個師團之衆、因之流言四起、謠諑紛繁、其實國境緊張、全屬無根、

陝匪潰散

西安訊、共匪劉子丹部匪王世泰股五六百人、被十七路軍特務第二三兩團及警備師第一團等部隊、包圍於高塘鎮與徐家廟之間、茲悉該股匪因西面逼攻、不能支持、遂於六日午山徐家廟突圍南竄、自劍峪口（渭華交界之高塘鎮南十里）潰入秦嶺、時峪內山洪暴發、乘之維水猛漲、溝渠泛濫、跋涉困難、匪正徘徊間、警師副旅長趙雲漢率精兵自鄭峪口入山繞維南邊境、突向匪衆包抄而來、前鋒隊燕營與匪大戰於秦嶺山中、是時趙雲漢亦赶至、即督隊衝鋒猛攻、匪不支、潰退三十餘里、趙率隊追至青崗坪、匪沿途分散、潰不成股、零星奔入深山密林中潛藏、是役匪傷亡數十名、劉軍負傷者亦三四名、茲據駐渭南警備師長韓世木六日電稱、頃據趙副旅長雲漢報告、劉匪子丹率殘部二三百名、由石頭峪向北逃竄、職現由兩岔河出發尾追中、請派隊截擊、又據毋營長含章電話報告、劉匪已竄至東西階峪口、職已派兵在高唐堵擊、各等情謹聞云云、總之該匪因官軍圍剿、非南奔即北竄、聞綏署對此、刻已決定防範策略、已令警師毋營駐高唐至石門之線、以防匪東竄、令特務第三團一營駐徐家廟至高之線、又令警師副旅長趙雲漢率一團兵力、專任搜剿工作、惟以雒水暴漲、不能涉渡、乘因警師曹伯錢截擊、大概難成事實云、

駐華俄使在平設宴

【北平二十五日電】俄國大使包革莫勒夫氏、二十四日午後十時、在舊俄國大使館、招待各代表、並何應欽、黃郛及其他中國側要人、開演進會、該氏即於本日午後五時、乘特別列車、由平浦線歸還南京、

格桑澤仁寧派入藏

康定通訊、南京以青藏屢次交惡、在此國難嚴重期間、應一致團結對外、以圖生存、何能自相攻伐、致令野心者有機可乘、故行政院議決、派蒙藏委員會委員兼西康黨務特派員格桑澤仁、前往解釋、聞格氏於取道印度、入拉薩調達賴、接洽一切、達賴特派駐京代表貢覺仲尼、已電達賴沓照、準備歡迎、前藏軍之急圖東進、因扼於川康邊防軍官兵之精銳勇敢、及青康兩方協力合作、致藏軍大敗、毫無進展、但達野心仍未死、雖迭遭青康軍痛懲、而逆謀未嘗稍戢、現金江東西兩岸雙方嚴密戒備、康軍防、佈置、極爲嚴密、前已渡過金江、扼江防守、軍實亦甚充足、青海軍方面、自昌都和議破裂後、馬步芳師即在玉樹等地、設法開墾、提倡畜牧、以圖長久之計、其對藏軍、亦戒備甚嚴、並已將原駐囊特之騎兵一團、調移於青稞寺、及鄧柯由垣方藉以增原實力、又於東池及龍回卡附近駐兵二團、蘇爾莽地方原駐有步騎各一團、配備妥貼、防務鞏固、馬氏本人則仍駐玉樹、指揮一切、故藏邊問題、青康兩軍兵力、已形強厚、自不虞他、近聞藏軍因內部發生黨爭、形勢異常激烈、似已自保不遑、更無力東侵、故格氏如能早日抵藏、從事調解、青藏康藏之糾紛、頗有和解之希望云、

陶尙銘赴密雲

接收北路戰區

【北平二十四日電】接收灤東各縣之非駐兵區域、二十三日、已在雷壽榮指揮之下開始、遵化各縣之接收、於二十五日開始、陶尙銘明朝當率領各該縣長赴往密雲先爲鈴木園園〇長會見、即當接收、

邊疆郵政狀況

中國邊江各省、因地理氣候等之各種關係、交通不便、民智未開、凡百事業、多不能發達、郵政更因阻碍甚多、一時實無從普遍、郵政總局長黃乃樞氏向記者發表關於邊疆郵政狀況甚詳、茲分誌各情如下、

▲寄遞困難　據黃氏謂青海、新疆、蒙藏各邊陲地方、多崇山峻嶺、一片荒漠、既無舟車、又少往來、居民皆爲遊牧生活、以驢爲代步背物、交通十分不便、居民與外界、絕少往來、同時且無一定住處、故彼正多不通消息、苟有外界函件寄往該地、輾轉費時、不知經過若干困難、始能到達目的地、而途中土人搶劫驢馬物品、隨地隨時、有發生可能、故寄遞困難、達於極點、

▲民智未開　邊陲居民、因交通不便、智識既不開通、對外來客人以爲有不利、而尤以郵差爲傳通消息者、疑作歹人、故如入境、每欲加害、且認郵差帶有貴重物品、常有搶劫事情發生、該處人民之思想若是、郵差實危險萬狀矣、

▲派員考察　郵政當局、以邊疆郵政、不易發達、曾派熟悉邊疆情形之南方人二名、前往考察、實際情形、俾有所計劃、何如一去不返、生死莫卜、後又派一人前往、攜帶各項皇族所視珍貴物品、如絹小洋刀等、每到一處、先與皇族領袖接洽、送予禮物、由皇族派人翻譯領導、沿途解釋、經年餘時間、行萬餘路程、走遍各地、得平安歸來、但費去金錢精力、已不少焉、

▲現在狀況　派員考察之結果、以該邊陲地方、交通異常不便、除省政府所在地、已能與其他各地同樣遞寄外、而內地郵政、一因居民不能集中、二因各項事業不發達、與外界無所往來、故一時難普遍通郵云、

北滿鐵路交涉

今日六次續開

【東京二十四日電】北鐵會議、自十四日之第五次會議以來、停頓至於今日、今又訂於二十六日午後二時、再開第六次會議、滿洲國側、積極的反駁蘇俄側前次之主張、已告終了、此後交涉進步之方法當行私的交涉、若行私的交涉、即當選擇日光或輕井澤極好之避暑地、兩國代表間、當即進行懇談、

南口迤北運貨暫停

【北平二十四日電】平綏鐵路局、因爲時局關係、二十三日發表中止往南口以北之貨物運送、迄至最近所受諾之貨物均停留於西直門及豐台站、在察哈爾問題未解決以前、貨物運送、諒難希望、

六國最高指導會議

決爲常設機關

【倫敦二十四日電】二十四日午前、經濟會議之六大國最高指導會議開會、關於二十七日、應入休會之經濟會議今後方策、施行重要協議、席上麥克議長、主張最高指導會議、應常設之、故基於此主張、該會議有如左之決定、

一、常設六大國最高指導會議、務期屢開會合、

一、本會合時、務期最初所決定之代表出席、若此代表不能出席之際、以駐剳大使代理之、

專門家　鑑以上之決定、遂作如次之觀測、『經濟會議、今後諒長年繼續、』而六國會議、今後每於有事機時、務期會議之各部門、能隨時開會議、現下對於此案、正努力作成中、倘該案具體化、則經濟會議之各部門、即相繼開會議、如斯會議、今後且數年、會議地址、不固定於一處、以應必要、及因問題之性質、將在世界各方面開會、

經濟會議 絕望尙早

中華農學會在蘇開年會

蘇州通信、中華農學會第十六屆年會、在蘇農校舉行、十五日各會員報到後、十六日上午九時舉行開會儀式、簽到九十八人、由鄒樹文主席、教部沈鵬飛、實業部張宗成、廣州中大彭家元、北平農大劉伯良等、均有簡單演說、十時禮畢後、即續開會員費耕雨追悼會、報告費君耕史、謂費生前曾任浙江昆虫局局長、研究昆虫學、夙有心得、於二年十月杪病故、臨死時、自書遺囑將關於農業書籍三千冊、捐助昆虫局、私蓄四千元、捐助農學會、所住房屋、捐助當地貧兒院、一生作爲、值得紀念云云、下午二時、開始宣讀論文、計有四篇、（一）董玉民農業倉庫經濟及推行、（二）王善佺棉作試驗新法之商榷、（三）杜時化、利用稻草造紙、（四）彭家元、廣東土壤肥沃度指數、後即選舉司選委員、討論他案、至六時半散會、七時聚餐、第三日分組遊覽及參觀、

張學良習飛機術 歸國將任航空部長說

羅馬電云、據接近張學良者談稱、張在意原係應宋子文邀赴歐、游歷各國、兼事攷察、彼現在學駕飛機與汽車之技術甚熟練、能在高五千尺以上直降、歐洲報紙因張在歐甚活動、另有謂中國航空署將改爲航空部、由張回國任部長之說、實則此種推測並不確實、張氏返國後、仍將返意息影於別墅、研究學術、本年內並無返國消息云、

老馮居心叵測 日軍態度愼重

【東京二十四日電】據二十四日達到陸軍省之情報、謂馮玉祥在多倫方面配置雜軍、使其守備、將部下之精銳、集結於張家口附近、向北平方面戒備、而與北平之關係、雖云相當緊張、但一時尙不至於武力解決、又關於馮玉祥之赤化運動、省民皆不欣喜、評論極惡、更據達到陸軍省之別電、稱馮玉祥通告放棄多倫、二十三日、其代表又訪天津之日軍當局、提示馮之電報、傳達如左之意旨、馮軍依關東軍之要求、在多倫留置數百名、以担任治安之確保、其殘餘者、已經撤退、日方因接此種傳達、故對馮軍遂覆達意旨如次、關東軍之要求、依停戰協定之精神、故云應實行撤退、至致方之要求、尙難一日、故務期馮軍將此實行、更行傳說、馮玉祥爲掌握多倫故與李守信妥協、企圖與之合策云云、此果何方足憑信歟、一時尙難斷測、故須觀察狀況後、方能判明、

共匪中賀龍何多 有十二人自稱

南通訊、第十軍四十八師第一百四十二旅徐繼武部、近在施南剿匪、連獲勝利、奪得軍用品及俘虜無數、日前俘獲數十名、加以審訊、內中竟有七人、自稱爲賀龍、第二日俘馘中、又有自稱爲賀龍者五人、前後共計賀龍十二個、再三審訊、均異口同音、不知究竟、誰係眞賀龍、嗣經徐旅長請示於徐軍長克成、當復示、略謂查賀龍爲匪罪大惡極、該俘虜等至此、不知悔悟、自稱爲賀龍、則無論眞僞、其惡要與賀龍賊無異、若即一槍律決以示儆懲、

東鄰政局趨勢

聯立內閣醞釀機運

【東京二十五日電】日本政民兩黨之首腦部間、對政民兩黨之設立聯立內閣論抬頭、或謂若非依政民兩黨之聯立內閣、恐不能打開此難局、依此見解、故兩黨有志者間、相互施行協議、如政友會之山本條太郎氏等、床次岡崎、前田陽日開納涼會時、除總務一人外、其他所皆述贊成之意、而民政黨側、對政民聯立、打開局面論、亦甚有力、惟該兩黨總裁、雖贊成打開此局、但須依政黨聯立之見解、尙未能親自積極請求會見、以相暢談詳論、但鈴木總裁謂倘若槻總裁能來訪問、則有協商之意、而若槻總裁謂鈴木總裁應正式提請者也、於是政民聯立運動、似難陷於停頓形態、但政民兩黨首腦部、有對聯立論熱心者各整理其黨內之意見、積極運動、同時、如政友會期於十月頃、政黨聯立運動能機熟化、而民政黨內各主腦部之意見、亦與之相同、

馮軍挺進隊進逼宣化

【天津二十五日電】馮軍部下孫良誠、約率五千名、進至宣化附近、該隊謂爲「挺進隊」中央軍以騎兵第五師及步第一百十五師禦之、

韓復渠請中央

挽留沈鴻烈

濟南訊云、自東北海軍事變、沈鴻烈堅辭本兼各職、最近更有華北運動會在青島舉行、因此渤海一角之青島、陡爲中外人士注意之地、近中因青島全市民衆熱烈誠懇之挽沈大會、各方電沈敦勸挽留、沈雖未有明白表示、但視其熱心辦理華北運動會、絲毫未露灰心懈意、故一般人多以沈之去意已打消、仍可繼續負責青島市政、故多抱樂觀、詎料沈突於華運動圓滿閉幕之次夜、突然離青、不知何往、消息傳來、各方皆極詫異、青島市面尤爲恐慌、十六日早七時四十五分赴青參加華運會之山東教育廳長何思源、建設廳長張鴻烈、財政廳長向榮等、及魯省運動員返抵濟南、記者以該廳長等甫離青島、眞象或較明瞭、即赴車站探詢、據張鴻烈談、彼等亦僅知沈於十六日深夜乘汽車離青、去向不明、或云已赴威海衛、青島方面現正積極籌劃挽留辦法、但究有何法、尙未得聞、至沈離青原因、則不難推測、沈平素往來電留沈、余當將蔣汪電文轉沈、勸即回任、今接沈（一）仍不肯回青、余再電沈、無論如何、迅速回青以慰民望、大約沈回青可實現、外傳擬到長山島說不確、係因該地海軍去後、治安負責無人、萊縣長來電請示、已令該縣人維持、又烟青沿海、如不駐海軍、擬購小火輪担任剿海匪、保護漁業、

記者訪韓復渠、據談、『截至昨晚、沈仍在威海、余去電挽留後、已接其覆電、仍表示不欲回青、但蔣委員長汪院長來電電沈慰留、電文大意爲『我兄去志雖決、但蔣汪二公及青島市民均懇切挽留、我兄固執成見、望速命駕回青、以慰衆望、如有困難問題、不妨返青後從長計議』、現青市挽留代表宋雨亭等曾電請韓留沈、茲錄韓覆電與致沈電如次、（一）青島市民大會宋代表雨亭及諸位公鑒、巧電悉、此間已分電蔣總座汪院長及沈市長堅留、望諸位速派負責代表赴威、敦請市長速回青島、一切自易於解決也、韓復渠效（十九日）印、（二）威海探投沈市長成章兄勛鑒、密、頃聞兄已離青、不勝惶駭、切盼命駕返青、巧諸事可從長商議、佇候賜覆、弟韓復渠（十八日）印

青代表赴威留沈鴻烈

威海衛訊、沈鴻烈已於星期二夜抵此對於各團體籲請復職之函電、置之不顧、沈原擬乘瀛車由青到平、與黃郛會商、但中途忽變計來此、昨夜復有青島要員六人及烟台要員六人謁沈、促請回任、但沈固辭、現信沈將於日內正式宣佈辭職青島市民、挽沈代表宋雨亭等抵威、市府接威私人來電、謂沈辭意稍緩、日內可同市民代表返青、韓復渠奉蔣委員長電轉葛光庭、請切實挽沈、行政院秘書處來電云、『巧電悉、業經汪院長去電慰留矣』、沈鴻烈尙在威海衛、已被青島各界代表包圍、要求即回青島、韓復渠對記者談、『因蔣

三逃艦在粵召開

聯席會議

廣州信、渤海艦隊海圻、肇和、海琛三艦、自抵粵海赤灣後、即行寄碇該處、三艦長即親行到粵、晉謁粵軍民當局、接洽南下投効問題、初時當局對於此事、尙擬加以考慮、後幾經商榷、始決定收編、因與三艦長商定各條件、由粵先酌給伙食餉項、以便三艦駛入虎門以內之海面、聽候收編、三艦既入黃埔正式投効後、艦上長員水兵雖不更易、惟須由粵方派定副艦長三人、以便協同原有三艦長整頓艦務、及發表通電表示歸附西南、三艦長八日晨回艦、向全體官佐士兵報告赴粵接洽經過、同時粵海軍司令部亦派副司令李慶文、參謀陳祖達、福安艦長方念祖、海虎艦長丁健三、於八日上午九時、復乘海虎艦赴赤灣、向三艦員兵宣達粵方意旨、三艦官兵皆表示竭誠擁護西南、九日、第一集團軍方面又奉令先撥一萬五千元、爲三艦暫時維持伙食之需、每艘五千元、三艦長自接到第一次欵項接濟後、即日三艦長官開聯席會議、議定三原則如下、（一）三艦經常費一律擬節列具預算呈請粵當局核發、（二）三艦長官聯名通電、宣佈脫離沈鴻烈經過、願服務及今後西南、參加抗外剿共工作、（三）三艦均歸第一集團軍節制指揮、與粵海軍合作到底、西南政務會關於此事、九日召開會議、議決將此案明令移交第一集團軍總部辦理、十日、三艦長官以粵省已允予收編、遂決於十日上午十時、自赤灣起碇、由粵派來之海虎艦引導、鼓輪向虎門及內河駛進、先由粵當局電知虎門各要塞、予以放行、是日上午十一時許、海圻等三艦駛經威遠炮台、向黃埔進口、下午三時許、三艦相繼駛抵黃埔河面、十一日晨、西南政務會派秘書謝儀邦、會同海軍司令部參謀長黎鉅鏐、及第一集團軍總部專員、前往黃埔正式檢閱該三艦、並向三艦

中國國際貿易局

擴廣土產銷國外

寧訊、實業部國際貿易局、經先後召集茶商暨水菓商會議、於對外貿易發展方法、有所指示、茲悉該局仍將絡續召集各出口商會議、現時山東實業調查、現已着手進行、茲探誌各項消息於後、

▲推廣出口　據該局指導主任李灌晉語記者云、本局於銷行國外市場之中國各地土產、現正着手調查其銷行狀況、及其數量、故前經召集茶商及水菓商會議、亦即局方注意之表顯、現將繼續召其他出口商來局會議、以資改進、及推廣海外銷量、

▲調查實業　關又據統計主任侯厚培談、魯省實業調查團業已出發分區工作、預計三個月可全部調查完畢、因本人業經奉派與魯建廳一度接洽、該省建廳允予調查員以種種便利、且魯省實業較之江浙稍遜、故於調查手續上、亦較便易、至浙江實業誌、現已付印、日內即可出版、

▲結束芝博　記者繼又叩以芝加哥博覽結束報告、據侯氏談、芝博自本會停止參加後、即辦理結束、惟以各地徵品處、結束先後不一、又以發還徵品手續較繁、致本局結束報告、亦因之展緩呈部、惟該項報告、無非結束手續上之一種公式、殊不重要、至籌備用費約三萬金、大致均用於徵品上、因各辦事、均屬義務、故川費極省云

懲戒權歸監察院

南京訊、南京監察院前曾建議中央、將懲戒權歸該院、於懲戒機關屬於政府者有政務官懲戒委員會、屬於司法院者有公務員懲戒委員會、行政法院、及各省公務員懲委會、頃據某法學家談、監院此議甚早、近且經中政會交行政法規整理會研究、惟行政法院及公務員懲委會隸屬司法院、載在司法院組織法、如政務官懲委會直隸政府、今以懲戒權移歸監院、不特變更司法院組織、且須修改政府組織法、事實上恐難辦到、若就理言、懲戒權究應屬之監察或司法、尙屬一問題云

、宮七長官撫一切、

易培基

交代故宮事

北平訊、前故宮博物院院長易培基及新任院長馬衡現皆在滬準備辦理故宮古物開箱曝晒事宜、關於故宮博物院新舊院長交代事、在滬大略業已商定、聞易有電致平方、定下週內返平、辦理交代事宜、新院長馬衡是否同來未定、屆時或在平指派相當人員負責接收、至於故宮訟案、南京最高法院曾來電致北平地方法院、傳易培基李宗侗及易李家屬到案、李宗侗即在津、易返平後、將對此案予以有力之反駁、又古物運滬、古書貴發現飛蛾、故宮理事會恐古物有所損失、經理事會議決派員赴滬開箱查視、故宮博物院新院長馬衡昨由滬來電、致故宮秘書吳瀛、請派員赴滬辦理開箱事宜、吳即派莊尙嚴、黃朋薦、張德澤、單士魁、李益華、梁廷煒、佟慶隆等七人搭平浦車赴京轉滬、並由故宮每人發給大洋一百元作爲旅費、

蔡元培等創設

中國肺病學會

研究及指導預防方法

上海通信、南京中央委員吳稚暉、李石曾、蔡元培、張靜江、戴季陶、葉楚傖、鈕永建、監察院長于右任、鐵道部長顧孟餘、前實業部長孔祥熙、行政院秘書長褚民誼、朱子橋將軍、前鐵道部長葉恭綽、上海市長吳鐵城、衛生局長李廷安、公安局長文鴻恩、海上聞人王曉籟杜林笙林康侯、王一亭等、以國人患肺病者、爲數可驚、而社會方面、對於預防治療之宣傳等等、尙無一研究及指導之集會、爰於最近發起中國肺病學會、以服務社會爲目的、徵求會員入會者不收會費及經費、會所設於上海大通路三七九號及三八〇號、茲錄其宣言如下、肺病俗稱癆病、一名肺結核、爲社會中最多之病、故所受之損失亦最鉅、其病原菌之發現、距今已五十餘年、此五十餘年中、各國之醫藥、日新月異、頗形發達、然對於肺結核、迄無特效藥之發明、設今日果有特效藥者、出而爲肺病之救星、如瘧疾之有金雞納霜、白喉血清、梅毒之有六零六者、則當爲全世界人士所歌頌、而各國當無不以億兆鉅欵、購此效藥以普救生靈矣、惜此終成爲未來事實、二炫石寶王、以自稱肺病特效藥者而已、今日所有者、僅爲一之理想、所以世界各國、無不竭力研究其預防之法也、良以結核菌之廣布於全球、幾使吾人無一不受其侵襲、其間雖有因體質健康、富於抵抗力、於不知不覺中而自愈、然亦有體質虛弱、須預防於肺結核潛伏之時、或肺結核之初期、方能倖免於病者、據歐美精密之調查、肺結核之死亡率、約占全死亡數七分之一、以外人之注意體育、尙且如此、若吾國則今日尙無死亡統計表、可稽、然以社會之不重體育及患者之往往諱疾於各種有名無實之特效藥、恐其死於結核之實數、必遠過於此、同人等不忍坐視結核菌之日益猖獗、而使社會長此受重大之損失、故不惜大聲疾呼以喚起社會之注意、而講求預防肺病及撲滅其病原菌之各種方法、以維護社會全體之康寧、惟茲事體大、影響極鉅、非合全社會人士、羣策羣力、不足以收宏效、此同人等所以有中國肺病學會之設、以爲集思廣益之所也、

平大各院風潮

將趨擴大

北平訊、北平大學各院風潮、據學聯某委談、最近武擴、且自女法顧白兩院長返平後、風潮並未因之稍減、女院聯合辭浪且高聳入雲、女院留平同學會、雖受該院當局布告勸導後、形勢略趨和緩、結果如何、未敢預期、藝院改革事、本學期雖不克實現、但籌備或可成立、其改專後之校長人選、教部內定爲嚴智開、並聞將來藝專成立後、其組織方面、擬不使之擴大、在藝院原有學系中、將取消音樂彫塑戲劇三系、此後只側重工藝美術上努力、該院護院團、昨日並致函平津各聯會、請求加以有力之維護、至高中及學聯方面、連日工作均甚緊張、定今日派代表謁見徐誦明、要求最後答覆、高中並與藝院聯絡組織護校聯合會、進行一切、

美失業有轉機

五十萬人覓得職業

華盛頓訊云、六月份美國失業狀況、已有轉機、據勞工部長柏金斯女士今日宣稱、六月間工人在美覓得職業者不下五十萬人、提高工資減輕工時、藉增全國之購買力以求實業復興之計劃已呈白宮、行政會一俟批准即將發表此項計劃、乃經審愼籌定、志在統一輿情以爲政府後盾、但據實業復興法實施員約翰森之意、其任務殊爲複雜、渠非俟可保有的欵以充實施經費、殊未敢輕於嘗試之云、美國勞工聯合會主席約翰宣稱、工業改組局將現開始運動美國各種工業實行加薪及限制工作時間之協定、該局並普遍限制幼年工人、並將在各州成立一種組織、由各州之重要公民成立、並以各州州長爲名譽主席、在各該地組織宣傳會、以便使銷費家及商人明悉參加國家改組計劃之需要、羅斯福總統或主開此運動會、向全國呼籲、指明工資最低之數、及工作時間最多之數、相信羅氏將不進行該問題之强執規定、此時紡織工業除棉業外已通過煤礦工業所倡起之勞工法規、規定薪資最低由十五元、至五十元、工作時最多數爲每週四十小時、由本星期起美國工人又有一百萬人得較高之工資、非如昔之工資照舊而縮減工作時間、各主要工業逐漸增加、工資增至一九二九年之數、一般人認爲此係羅斯福總統政策之結果、故羅氏之威信較以前更高云、

天災？

實乃人禍

南京訊、各省府及省賑會自一月至七月十日止、向賑委會呈報天災者、計浙水災六縣、湘水災三十一縣、贛水災十四縣、豫水災十一縣、旱災七縣、霜災四縣、雹災十一縣、風災六縣、蝗災三縣、陝旱災十三縣、霜災三十一縣、風災三十七縣、雹災七縣、水災三縣、甘地震災七縣、旱災四縣、瘟疫一縣、皖風災一縣、水災四縣、雹災二縣、貴州旱災十三縣、雹災三縣、水災四縣、風災三縣、蘇水災一縣、

濟南建模範市

濟南通信、自去年以還、本市市府計畫建設模範市、除現有之商埠範圍外、並積極辦理北商埠、如電車、自來水公園等、依次設立、以促工商業之發展、規模宏大、擬行公債二百萬元、充建設費、因所關太大、一再審愼究至十八日始在省政府政務會議席上提出討論通過、即將着手辦理、

托爾斯基赴意

斯坦布訊云、傳蘇俄被逐首領托爾斯基同其夫人已離波倫基波島、至意國就醫、將在柯西加久住、杜氏於一九二八年被史丹林逐出俄境、二人對於實行馬斯之主義數點之意見相左、杜氏在波島時著作蘇俄革命史、其個人之傳略、及每日向報紙投稿、去年彼一度至歐洲、後又返波島、因各國均不願其久住云、

居世界王位之
南大門牌衛生衣
發賣元小塚商店 在奉天開設支店

名古屋之『莫大小』衛生衣在日本國內，堪稱第一，每年生產額，達金三千餘萬元，販路遍東西各國，其品質之優良與價格之低廉，殆無需加以說明者也，名古屋製產品，無不推爲手屈一指，爲東西都市所望塵莫及者也，在滿洲內，名古屋『莫大小』（衛生衣），亦莫不受熱烈之歡迎，

此名古屋『莫大小』之代表品以南大門牌之『莫大小』（衛生衣）爲最有名，

南大門『莫大小』之發賣元爲名古屋市中區下前津町五十四合資會社小塚商店，從來即以朝鮮爲主，製造各種雜貨，昭和六年，滿洲事變突發生以來，即進出於滿洲市場，一舉而得今日之地位，亘朝鮮全土，莫不激賞南大門牌『莫大小』品質之優越，在滿洲亦於最短時間內，竟博得莫大歡迎者，諒因與朝鮮銜接而爲宣傳力量之所致也，總之貨眞價廉，爲其最大之原因，至於小塚商店，不顧犧牲成本，苦心經營，猶其餘事，小塚氏之爲人，一視上載之照片，即可知其人溫厚篤實，對於外國商人，咸以好感出之，因一人格高尚之人也，原來商業爲人格之反映，則小塚商店之發展，不得謂爲非該氏人格之表現也，該店向抱薄利多賣主義，因感滿洲之貿易，殊多不便，乃於下開地址，設置支店，以期與滿洲國商人相交際，擬以薄利多賣相標榜，向前進行，深望滿洲有販志賣衛生衣者，與該支店接洽可也，且該支店又配人倉地要松氏，對於衛生衣之一切事項，智識極富云，

支店 奉天宇治町十七番地 小塚商店奉天支店

支配人 倉地要松

（上圖爲本店經營者小塚氏與南大門商標）

毛織物王國
松原雄次郎商店
滿洲貿易之先驅 看此驚人之發展

素有絹物王國稱號之日本，亦隨文化變之進步，逐漸走向毛織物王國，其轉也極爲顯著，日本固無論矣，即滿洲中國以及世界各國之服裝，莫不轉向實用的毛織物，故對之需要，日益激增，勢如江河，僅就日本國內之消費言，年額即達二億五千萬圓，驚人之巨額，日本內地生產額爲三億五千萬元，而其一部輸出國外，洵盛況也，日本毛織工業之發達，舉世莫不震驚，對澳洲羊毛之收買，竟佔世界之第二位，故毛綫及織物海外輸出之數量，逐年增加，歐洲出品，咸遭驅逐，遂致邀起今日之關稅問題，此毛織物王國之日本，要以名古屋，尾西地方爲中心，如名古屋市外津島町之松原雄次郎商店，尤爲雄中之雄，該店

接到滿洲及印度方面之訂定貨物，紛至沓來，故其製織異常忙碌，店主松原雄次郎氏爲極有實力之人，對於製織之技術，猶爲第一流人物，

在數年前將其毛織物製品，經大阪川口華商之手，不斷向滿洲輸出，與滿洲建國同時，進出於滿洲國，與之進行直接貿易，因其品質優良，花樣新穎，故在奉天新京大連之商人間，大受歡迎，

松原雄次郎氏者，一溫厚之紳商也，於同業界中，信賴最篤，誠前途有無量發展者也，氏爲與滿洲國商人，作進一步之親密計，願與直接交易，爲蒙來函當即時奉上市料樣本及價格表，有志交易諸君，於索取樣本之後，一經交易定能使諸君滿意，

名古屋市津島町松原雄次郎商店輸出部

（上爲松原雄次郎氏之最近小影）

製帽界覇王
林八百吉商店新設 奉天出張所將雄飛

名古屋市製帽數量，一年約達八十萬圓，尤其麥稈帽（草帽）等，佔日本第一之地位，最近開始製造，宜銷於滿洲之巴拿馬式草帽，元來名古屋，較東京大阪，工資低廉，因之所有商品，質美價廉，如製成帽子，精巧而又價廉，好評嘖嘖，對於滿洲國之輸出，見驚人之激增，僅以林八百吉商店一家言之，去秋以來，向滿洲輸出之數額，約達三萬圓，

該店之經營者，爲林幸太郎氏，本春特意渡滿，在奉天逗留約兩個月，歷訪滿洲商人，每受歡迎，並爲鉅額之交易，該氏在名古屋市亦充任各組合理事等，居樞要地位，人格高潔，機智縱橫，商才煥發，爲前途有望之紳商，

該氏每以『正直是商業之根源』相標榜，辨理諸事，如其製品，以優良且低廉聞名，本年八月以降，在奉天城內中央大街實隆洋行，內設置其出張所，該店店員兩三名，長住於此，開始與滿商，直接交易，該店之信用，如何確實，人人皆知，可爲林氏之人格與努力所致，該店前途，在滿洲國商人間，博得充分之信用與滿足，營業日益伸長，距異彩煥發之日，當不在遠，該店設有輸出部，向南洋印度，中國等盛行輸出，至今茲擬以滿洲爲一大飛躍，則營業加忙一層，其盛況不可名狀，

該店工廠，在名古屋市南區野立町，有發行載入美麗寫眞之型錄（價目樣單），欲受者明信片索之，無費送達，

（寫眞）名古屋市南區野立町林八百吉商店製帽工場之一部分

走向流行之先端
淺野之零貨類
在奉天開設出張所 淺野眞三郎氏飛躍

在滿洲國各處皆可見滿洲婦人之髮際，揷有以『賽珞易』製之果木花，此爲滿洲建國以來所流行者其流行之廣，誠堪驚人，原來人情本無國境之限制，此花也，曾幾何時，已成爲日本少女髮上之裝飾品，現未風靡於滿洲國全土，即彼不知滿洲建國如何物者，亦皆飾者果木花於髮際矣，

此外如摩登女子，在旗袍胸前所飾之胸花，紅臙脂，膚婦女用膚色（孔巴克特）（粉鏡匣）等，爲滿洲婦女所愛好之商品，莫不日新月異，花樣翻新，不可勝數，能投滿洲婦女之所好，而製造最新流行品者，唯我名古屋而已，前述滿洲婦女所好之賽珞易製果木花，强半皆係名古屋市中區鐵

炮町三丁目之小間物（零貨類）批發店淺野商店之出品，淺野商店，於去年二月，滿洲建國之際，該店主人之令弟淺野眞三郎氏，即遍赴奉天新京哈爾濱等地，仔細調查滿洲國人之趣味與嗜好，依此調查，製造各種零用品，開始出售，

邇來淺野眞三郎氏，在奉天城內中央大街，日滿電氣公司隔壁，設立出張所，淺野氏即常駐該所，傾住全力於防問滿洲商人，以期販路之擴張，該店出品之能走於最近流行之先端，且能適合於滿洲國人之趣味，均可云淺野氏駐奉之厚賚，該店製品之行銷，能有壓倒的勢力者，蓋當然之事也，該店擬以第六次滿洲標本市爲好機會，大事開拓滿洲商人方面之販路，如欲向該店訂購貨品時，可致函奉天中央大街淺野商店出張所，或名古屋市中區鐵炮町三丁目淺野商店，如索價目表，致函名古屋本店即可，

（上圖奉天出張所之淺野眞三郎氏）

洋服與防水斗蓬
爲吉敦路局所批購 荒木商店之活躍

誇爲東洋織物王國之大名古屋，其於加工物品之製造與輸出上，亦斷然可佔第一位，荒木商店者，在綿毛織物之加工品，並防水布之加工之製造能力，堪稱爲名古屋第一商店，其品質之優秀，遐邇皆知，該店製品，爲鐵道職員之制服，青年訓練服，在鄉軍人制服，學生服，作工服，開領洋服，乘馬褲，長褲等綿織物，及以毛織物製造之一切被服類等

用心裁製，適應體態，至於樣式之時髦，花色之新穎，猶可壓倒一切，

經營者之荒木懸藏一偉大之活動家也，躬立陣頭，指揮十三名裁縫工人，與二十三名店員，不分晝夜，專心致志於製品之研究與改良，

有此主人，始有此商品，有此商品，始可有此通暢之銷路，該店一年之總賣額，竟達八十餘萬元之巨，

該店之防水布，爲名古屋之元祖，此亦爲絕對非他店所可追及者也，名古屋總生產額之半數，稱係該店所製造，雨衣防水斗蓬等一切薄膠皮製品之加工品，因有荒木商標，銷售極易，而在日本中部地方之聲價頗高，

如此於綿毛加工品斷然可首屈一指之荒木商店，六月十五日，受到滿洲國新京吉長吉敦鐵路公司之訂購，將其職員制服，及防水斗蓬六百襲，製造供給，頗博讚賞，由此可見該店製品之優良，與價格之低廉矣，

本月開幕之大連奉天樣本市，該店亦決定參與之，以使將該店優良價廉之出品的眞價與滿洲國商人結識，該店營業所，設於名古屋市東區宮町三丁目合名會社荒木商店，（型錄）及躉賣價格表，如蒙函索，當即奉上，分文不取，但非商人，恕不奉送，

須蓋有商店圖章者爲限，

如欲購該店商品者，請臨奉天小西門外電車路道東名古屋日滿通商協會奉天出張所一觀該店商品之樣本，

（上圖爲該店所製之作業服）

耐久適用驚人
朝日松牌膠皮鞋
朝日膠皮工業所 大事開拓滿洲販路

在日本膠皮工業界極享盛名之加藤膠皮製造所之加藤兼三郎氏，在名古屋市東區千種町今池經營合資會社朝日膠皮鞋工業所，從來專製日本內地用之膠皮鞋，今復開始製造滿洲用之膠皮鞋，故於斯界捲起一大衝動，

加藤兼三郎氏論膠皮製造之技術堪稱爲日本斯界之第一人而對於膠皮鞋之製造就爲氏之所拿手者，

加藤氏躬自經營膠皮工場諸凡原料之配合及精練皆循氏之理想進行，故其出品精緻異常在滿洲國人之間，現已作試驗的使用，該鞋經穿舒適，耐久力又凌駕他品，且製之於工價低廉之名古屋故其價格亦較他品爲低，其能到處受歡迎者，亦良有以也，

商標爲朝日松，以其極合於滿洲人之趣味，故其將來之暢銷，指日可待也，

該場以大量製造爲目標將來

徐徐進行，擴大工場，每日生產能率，達於五萬雙之計劃，足知加藤氏之意氣衝天，

增設工場，以開始製造適合滿洲用之商品，因開業伊始，歷時未久，於滿洲國內，尙無確定的特約店，故現在奉天新京大連等都市，微求有相當信用之日本人商店及滿洲人商店，各一，以担任本場之特約販賣，

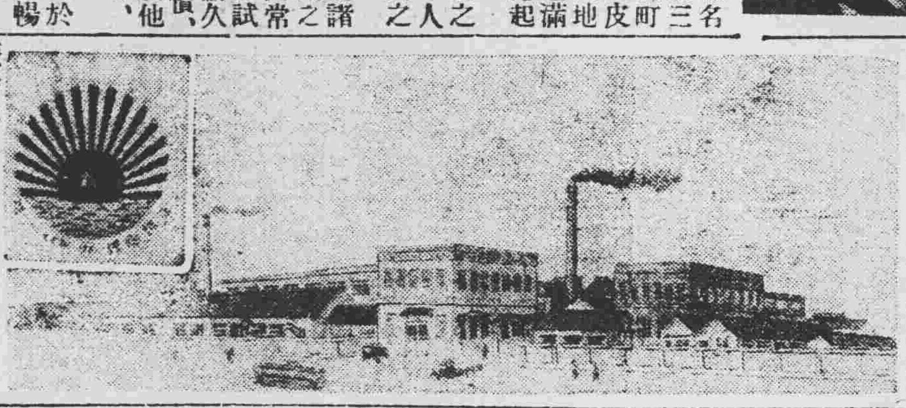

最易普遍消售者爲此膠皮鞋爲從速握此將來極爲有望之膠皮鞋特約權，定能操商業上之勝券爲欲特約販賣者寄函至名古屋市東區千種町今池朝日膠皮鞋工業所即可深望勿遲爲妙

（上圖爲加藤兼三郎氏與該工場及膠皮鞋）

日本第一零貨商
(さ)森本本店之製品
有二百七十年之歷史 進出於滿洲而活躍

有二百七十年悠久歷史之零貨批發店，名古屋鐵砲町之森本本店一家可云難得，森本本店資本之宏富，猶堪首屈一指，該店東京支店，亦稱第一流亦聞名於世，列開店二百七十年如一日，連綿號稱森本本店，著實營業，以至於今，其所以能立於堅如磐石之基礎上者，誠由於該店先祖之努力，而非輕易所可致之者也，該店歷史最古，資本最大，既經如此，故其製品自然有不可言之品位，則其行銷如飛，到處歡迎，決非偶然，

該店主森本善七氏，被選爲名古屋商工會議所議員，又其先考亦係多額納稅議員，只此一事，已足証明，該店信用之如何殷實矣，

該店於前年，積極進行於對滿貿易，只與奉天新京等第一流貿易商，即作數萬元之交易，頗博得各方之好評，對於滿洲貿易極有經驗之該店伊藤堅祐氏再三出張於滿洲，立於第一線所至之處備受歡迎，該店之製品，每任流行之先鋒，其價格之低廉，因莫非本店自造者故，絕非他店所可企及，故其零貨類一項，一批交易，即達數萬元，良有以也，

且最近如滿洲婦人間，流行之『賽路易』（化學牙）所製之飾髮花與名古屋某同業者一同大量販賣，博得一般好評者也，由本年起，當更積極的與滿洲人直接交易，近日中伊藤氏當首途渡滿，有志與該店進行交易者，請赴奉天小西門外電車路道東，名古屋日滿通商協會奉天出張所，一觀該店所陳列最新商品樣本，以作參考且聞該店現出版一種型錄（樣本），諸凡市價及照片，皆刊其上，如蒙函索，當即奉上，不取分文

名古屋市中區鐵炮町三丁目森本本店

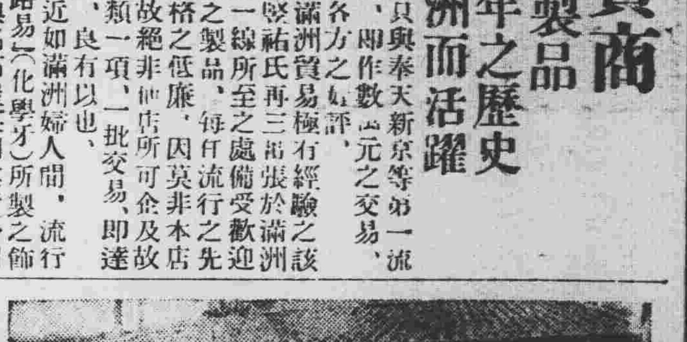

（上圖爲森本本店之前景）

品質優良誇於一世
桃太郎膠皮製品
薄膠皮製品冠於日本 中村伊太郎努力之賜

滿洲各地皆見之桃太郎牌膠皮製品，係名屋市西區江川町桃太郎膠皮製造所出品，因其製裁之精巧，花樣之優美，式樣之新穎，及價格之低廉等，故本品之行銷，靈活如飛，該店係由經驗最深之中村伊太郎氏所經營，故所有製品，與該氏性格躍如者，即中村氏爲純粹商人，富於進取性質，新穎益求新穎，先導流行，每每先發制人，凡有商品，無不反映此項精神，該店發賣之小兒尿兜防水斗蓬，膠皮手套等，其他薄膠皮製品一即商品上，無不發輝上述之最先端的特色，因之販路廣遠，南洋印度中國非洲等海外貿易盛行，輸出年額實達拾數萬圓之鉅，

距今兩年來，在滿洲方面，努力推銷，結果行銷激增，又因其色式花樣務期適合於滿洲人嗜好，結果廣受一般之歡迎，

中村伊太郎氏爲一個奮鬪家，桃太郎膠皮製造所，所以有今日之盛隆，專由該氏經年努力之厚賚，該氏始終研究製品之改良，始能產出今日優越的商品，

再該店按月製作製造，原價記入之大批發價一覽表，以各地躉零售店爲限，與以分配，欲得此價格一覽表者，函索於名古屋市西返江川町三丁目桃太郎膠皮製造所，即可寄來載入美麗給圖之價格表，不取分文，但商人以外之普通人，本不需妥，有欲受贈者，必蓋號章爲憑乃可，

再聞該店目下將下列商品，於下記之低價，開始特別販賣中，如有欲購者，請於商品未盡以前，從速定購，但須函中註明本新聞紙之名目云，

▲精製法蘭絨給尿兜，一打金一圓九十錢，以二千打爲限

▲精製毛巾布給尿兜，一打金一圓八十五錢以二千打爲限

▲純膠皮涎圍（大型）一打金六十錢，以千五打爲限，但涎圍定購時以每批五打以上爲荷

此項規定下，該店正在鋭意斷行特賣以酬報主顧中，（寫眞爲桃太郎膠皮製造所經營者中村伊太郎氏與桃太郎牌商標）

膠皮界之覇王
金城膠皮商會
風靡世界之金城牌 紳商伊藤万二氏談

一提膠皮製品就想到金城牌，一提金城牌就連想到膠皮製品，此金城牌之膠皮製品，即窮鄉僻之三尺童子，無不知之者，日本內地固無論矣，即滿洲中國南洋印度，亘東洋全土，此膠皮製品，無處無之者，其市場之廣，詢可驚也，

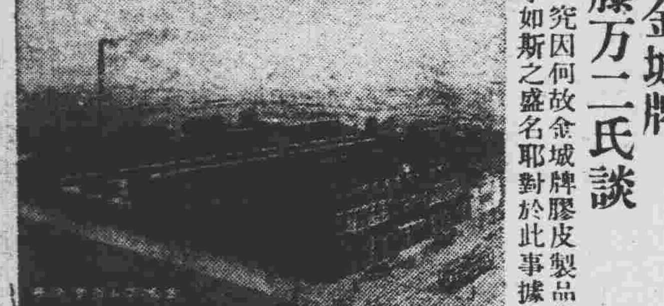

究因何故金城牌膠皮製品得享如斯之盛名耶，對於此事據金城膠皮商會主伊藤萬二氏云，『第一爲對於自己製造發賣之商品，持有堅強之信念，自己工場之商品，決不使之稍劣於其他工場之商品，品質優良體

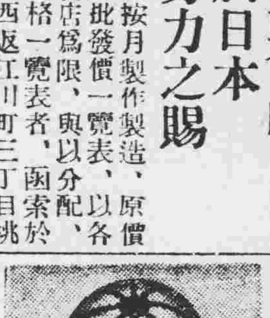

栽端麗，因低價薄利多賣，故價格亦斷然低廉，持此信心亘十八年來埋頭於製品之改良，販賣法之研究，金城牌膠皮製品之所以能如此暢銷，予意以爲即亘十八年來，誠通天之努力，有以致之者也，貨優價廉，有益社會，誠非淺鮮，持此宗旨以經營商業，自可不論任何商業而臻於繁昌之境，至於發財，猶爲第二問題，抱此商業報國之宗旨，自身亦覺榮幸云云，』

金城牌膠皮商會之能達如此隆盛者，蓋係來自伊藤萬二氏之所謂商業報國者也，吾儕商人，宜傾聽此金玉良言，

同店一年中之製造販賣額達二百萬圓，無不許爲日本國內首屈一指者也，

在滿洲國內傾注全力於膠皮玩具之販路擴張，膠皮製玩具之大部分始係該店所發賣者，除膠皮玩具以外獲有金城牌膠皮靴鞋裏輪帶外輪帶（自行車或汽車用）防水斗蓬，膠皮加用之捕蠅紙等皆係有名物品，其品質之優良，價格低廉，毋須贅述，

該店之販賣方法爲絕對現金主義，並以由製造元値到小賣者爲標榜，而依通信爲直接交易而無所誤故俗有通信販賣王之稱，氏與該店交易須以型錄（樣本）爲媒，故各有志交易者，可致函名古屋市東區千種町野代田金城膠皮商會索取『型錄』即召該店發賣之膠皮製品皆有揭載之價目表，則可奉送分文不取，依此進行交易，尤爲有利之方法，各小賣店能有充分之利益云，

（上圖爲伊藤萬二氏該店工廠，及膠皮玩具廣告畫）

象皮糖之牛耳
(今)牌趣頌格姆暢銷
滿洲博覽會亦出品 伊藤益次郎氏渡滿

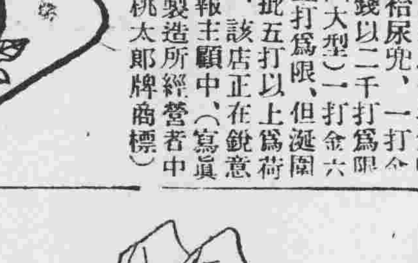

完全壓倒外國製趣頌格姆（橡皮糖）之國產權威(今)牌趣頌格姆，今已風靡斯界，日本七千萬民衆，與滿洲三千萬民衆莫不愛用，

趣頌格姆，爲小兒牙齒之保健衛生上所不可缺少的糖菓，在歐美地國，需要極廣，該格

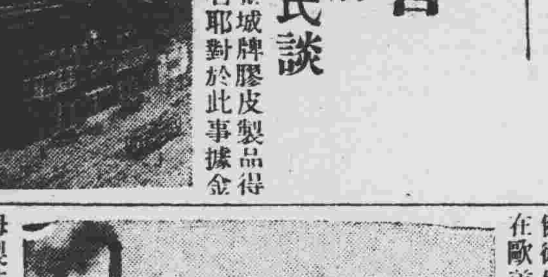

姆製法，端賴高級化學技術，迄今於日本猶未見有完全製品出現，然名古屋市中區北一色町之伊藤益次郎氏，於數年前即埋頭研究該格姆之製法，始得成功，製出爲今日之斷然優秀適口之格姆，與外國品相較有過之無不及，伊藤益次郎氏爲一資性溫厚篤實之紳商，其對職業之熱心從事，誠爲罕見，

今日該店之趣頌格姆糖之能膾炙人口者，洵氏之手腕與人格有以致之也，其將來之發展，指日可期，

該氏盡忠社會之念，亦頗篤厚，曾以數萬個製糖，餽送滿洲出征軍人，得有關東軍之感謝狀，其他對於青年團小學兒童之寄贈，不勝枚舉，

因滿洲販路，日見擴張，奏效伊藤益次郎氏決於本月下旬，躬親渡滿，俾充分研究滿洲人之趣味嗜好，以便努力製造適合於該國人口味之出品，將陳列於今次大滿洲博覽會，故(今)趣頌格姆，該店亦定可大受歡迎，該店製造之格姆糖，種類繁多，諸凡大人小兒莫不愛用，隨歐風之東漸，其需要日益增大，殆無疑問，其味之香甜適口，筆難形容，唯有親口嘗試，方能識其眞價，至於價格，亦殊低廉，對於滿洲人行銷之良好，有出人意外者，有志担任特約店者，直接寄函至名古屋市中區北一色町伊藤商店即可，該店視其地域，便可訂結特約販賣契約，滿洲國商人，如於此際握任本品之商權，則其前途，定操必勝之券，

（上圖爲該店工場與一部製品）

欲辦名古屋品者之好嚮導
名古屋日滿通商協會
奉天出張所
奉天小西門外電車路東 電話（滿）三五六一號

(今) 趣頌格姆製造元
名古屋市中區北一色町深井
合資會社 伊藤商店
電話西一五八四番 一五六三番

夏冬帽子製造販賣 雜貨營業
名古屋市南區野立町
合名會社 林八百吉商店
電話南三一一七番 振替名古屋一〇一七四番

毛織物商
名古屋市外津島町
松原雄次郎商店
電話三七三番 輸出部
取引銀行 山口銀行名古屋支店 橫濱正金銀行名古屋支店 名古屋銀行津島支店 愛知銀行津島支店

南大門印衛生衣製造元
名古屋市中區下前津町
小塚商店
電話南三〇八一番 振替名古屋五三八九番 支店 奉天宇治町十七

防水雨衣 膠皮引布 製品各種 綿服加工品
名古屋市東區宮町三丁目
合名會社 荒木商店
電話東二三〇四番 七八八六番 振替名古屋一五〇六番

婦人用小間物一式批發店
名古屋市中區鐵砲町三
合資會社 淺野商店
電話中一五八八番 振替名古屋一四四三番 出張所 奉天城內中央大街

朝日松印地下足袋製造發售
名古屋市東區千種今池町
合資會社 アサヒタビ工業所
電話東四八二九番

金城印膠皮鞋 皮帶 防水布 蠅取紙
名古屋市東區千種町野代田
金城ゴム商會
電話東五二一四番 振替名古屋一七六六番

小間物 化粧品 袋物 手藝品
名古屋市中區鐵砲町三丁目
森本本店
電話中六二五番 六二三番 振替東京一〇九二六番

襁褓用生地 裝飾用膠皮生地 原料豆鞋各種
名古屋市西區江川町一
桃太郎
電話西一八〇九番 振替名古屋五七〇〇番

186

信號所之舖流信號、暴風警報等、計十條項云、

對北鐵管理局決擬邁進改造
防赤系策動縮小俄局長不當權限
交部派員於前日向麗特拉氏提出

【哈爾濱電】日下滯哈中之交通部森田司長、自二十一日、晝夜兼行繼續與現北鐵李理事長施行協議、關於急須解決之諸懸案、曾研其對策、現已準備終了、故二十四日午後二時在理事會、與代理副理事長麗特拉氏會見、森田司長以中央訓案爲骨子、對北鐵內部改造案、北鐵蘇聯側因表示贊意、至以如何範圍、爲解決北鐵問題之第一重要可能性、滿洲國側之策動、有潛伏赤化之模、故提議大改造管理局、即縮小蘇聯側管理局長之正當權限、現以相當強硬態度、而臨交涉云、

營口航政局職員及任務

【新京專訊】滿洲國航政局決定設置、營口航政局、業於本月十七日、在營口舊市街三義廟正式成立、其任命之職員如左、
局長 李國翥、
技正 田中秀一、
屬官 義代滿一郎、 增田宏、
該局掌轄者計船舶、船員、航路嚮導、海事審判、海員養成、救助水難、水路調查、航路標識、塔、築港、及其他工事、港灣航路之濬渫、船舶航業之許可及監督、航路補助、

瀋境收集烟土分級發價
八成以下者沒收

瀋陽縣境播種罌粟之農戶、業由縣派員、將畝數及出產量實地勘查、並飭各種戶收穫之土、按照定數、送於該管警察署、負責收集、轉行包封送縣、以便送由專賣公署驗收、近已誌本報、茲悉該縣分署、近奉民政部發下密產阿片施行處理要綱、內載經核議結果、決定密產阿片、分爲四等、按等發價、計在九成五以上者爲特等、九成以上者爲一等、八成五以上者爲二等、八成以上者爲三等、以上四等、均皆按級發給補償金、惟新送之土、在八成以上者、概不發價、至大同三年間、則絕對不准秘密種植、現縣公署於奉令後、當即通飭所屬、並布告各區農民、爲所送之烟土、攙雜他質、倘經鑑定在八成以下者、定即予沒收云、

中央警察學校 二期畢業豫誌

【新京專訊】中央警察學校前招之高、練兩科學員、第一期已於本年三月底及五月底先後卒業、旋即派往各省區服務、成績甚良、足徵辦理完善、茲聞該校練習科第二期學員四十七名、定於本月底舉行卒業典禮、屆時必有一番盛況云、

夏防實施以來 省垣安謐

省城治安當局、因省垣附郭曾小跳梁、時有所聞、爲防範是項匪徒竄入、擾害省城之治安、飭由各區警察署、負責力行警備、對於城之四郊、則以警察第一二兩大隊之一部分、合同縣警察與自衛團、聯絡巡緝、故本年實行夏防以來、頗爲安謐云、

第三十四次閣議議案

【新京專訊】國務院定例會議、其第三十四次會議、日內即將舉行、聞該次會議上、將提出之議案、爲左列三項、一、關於哈爾濱特別市及其鄰接屬域之土地買賣案、二、稅關官制案、三、關於舊海關職員、自接收海關以來、仍庚續充任稅關職員之俸給案、

天氣豫報

廿六日 北東風 晴一時曇
廿五日之溫度 最高 廿六度一 最低 十九度三

警察第三大隊出動營口協防

駐在奉天省垣之警務廳直屬警察第三大隊全部、約計三百餘人、頃該隊大隊長姜全我、業經調充爲營口警察署長、該隊因係由訓練而成之基本部隊、致當局未克再行遴委他人接替、仍以姜氏兼任統轄、頃以營口遼西地帶、匪患猖獗、爲協助該地軍警痛剿、以期殲滅匪賊起見、駐在奉垣之大隊一部、業於二十五日午後一時許、搭乘奉山鐵路列車、出動營口、前往鎮攝云、

督察員非患虎列拉症 經鑑定原係時疫

瀋陽警察廳督察員曹鳳鳴、二十日晚、突染吐瀉之症、當一時敏醫生鑑定爲虎疫、旋於二十四日晚、經奉天市立醫院診查結果、判明爲流行感冒時疫病、並非眞性虎列拉、現警察廳與各方爲防範虎疫之侵及省垣起見、正在努力預防中云、

逆產三次拍賣

【新京專訊】滿洲國政府、日內擬舉行第三次逆產物品之標賣、因是逆產委員會之議員工作異常緊張、其忙碌狀態、幾至寢廢食、聞此次標賣物品中之主要部分、當以紫檀木器具、及其他雜品爲多數、惟今次之標賣、因有相當寶貴之珍品、預料屆投標日、必呈一審空前盛況、是項標賣之所有物品、現存於奉天、七月三十日爲參觀期、三十一日舉行投標、其他詳細情形、曾揭載於七月十五日及十七日之政府公佈云、

協和會紀念工作

【新京專訊】滿洲國協和會於去年七月廿五日宣告成立、彼時當國務院舉行成立典禮時、溥執政、鄭國務總理、以及各部總長、本庄繁司令官、八田滿副總裁、各日滿要人、均行參加、儀式極爲隆重、明日廿五日、爲該會第一週年紀念日、該會明日上午九時、在本部中央事務所、舉行紀念式典禮後、并即繼續舉行該會過去一年間民族協和運動前線殉職者之追悼會、午間舉行祝宴、對於紀念儀式、不主鋪張、至於前決定之『民族協和週間』除放送無線電講演外、并以廣告性之傳單、鼓吹民族協和精神云、

市商會籌備參觀博覽會

滿洲國大博覽會、已於本月二十三日開幕、已誌本報、茲聞奉天市內之商民人等、擬欲前往參觀者、大有人在、是以奉天市商會、爲便利是項參觀之商民起見、特由該會組織參觀團、現正着手召集擬往各商號、以便籌議前往觀覽云、

邊門內外崗警 遇事不得同離

瀋陽警察廳長齊恩銘、近查各邊門內外兩處崗警、時因一事、而同離崗位、殊屬非是、特于昨通令各邊門內外分所、嗣後邊門內發生事故、即由邊門內之崗警處理之、邊門外發生事故、即由邊門外之崗警處理之、不得因一事而同離崗位、以免貽誤要公云、

猶太人對德憤慨
不滿希忒勒壓迫政策 將實行不買德貨運動

全滿猶太人、對於希忒勒之彈壓猶太人、大爲憤慨、已於是遂發起不買德國貨之同盟運動、以作對抗之意、已屢次協議、大連猶太人協會會長萊戈洛地斯基氏、爲準備實現計、已着手調查全滿猶太人之實力矣、

省公署調查上水道事業

省公署、奉民政部令發上水道事業調查表、飭屬查填、從速彙報、乃通令各縣公署及奉天市政公署、省城商埠局、對于上水道事業、既設及希望敷設者、詳細查填、從速彙報、以便轉報云、

王匪殲滅在即 各隊一齊包圍

以東邊道爲根據地之王鳳閣匪三百、潛伏於通化東南方八道溝附近、當局探悉、當即令討伐隊由輯安、松崎部隊由通化、成友部隊並滿洲國軍由桓仁及兼石隊等、均自二十日、一齊開始行動、現已包圍匪賊、故王匪之殲滅、亦即爲時間問題云、

吉敦路水患暫停行車

【新京專訊】吉敦路沿綫、因近日發生水患、蛟河以東各站自本月二十四日起、暫時停止通車云、

奉山路委任各處站長

奉山鐵路局、頃委趙家屯站副站長關雲卿、與新民站副站長孟繼賢對調、駱駝營子副站長胡國賓、調派爲北票站副站長、皇姑屯行李員祝守策、王秉政、調派爲皇姑屯站務員、皇姑屯學習站務員李鵬章、孫傳賢、調爲皇姑屯站行李員云、

馬車許可手續

瀋陽警察廳長齊恩銘、以馬車來驗新領許可營業者止甚多、惟不合手續、乃規定嗣後馬車擬領許可證者、須到馬車公會報告註冊、發給執照、再來廳呈領許可云、

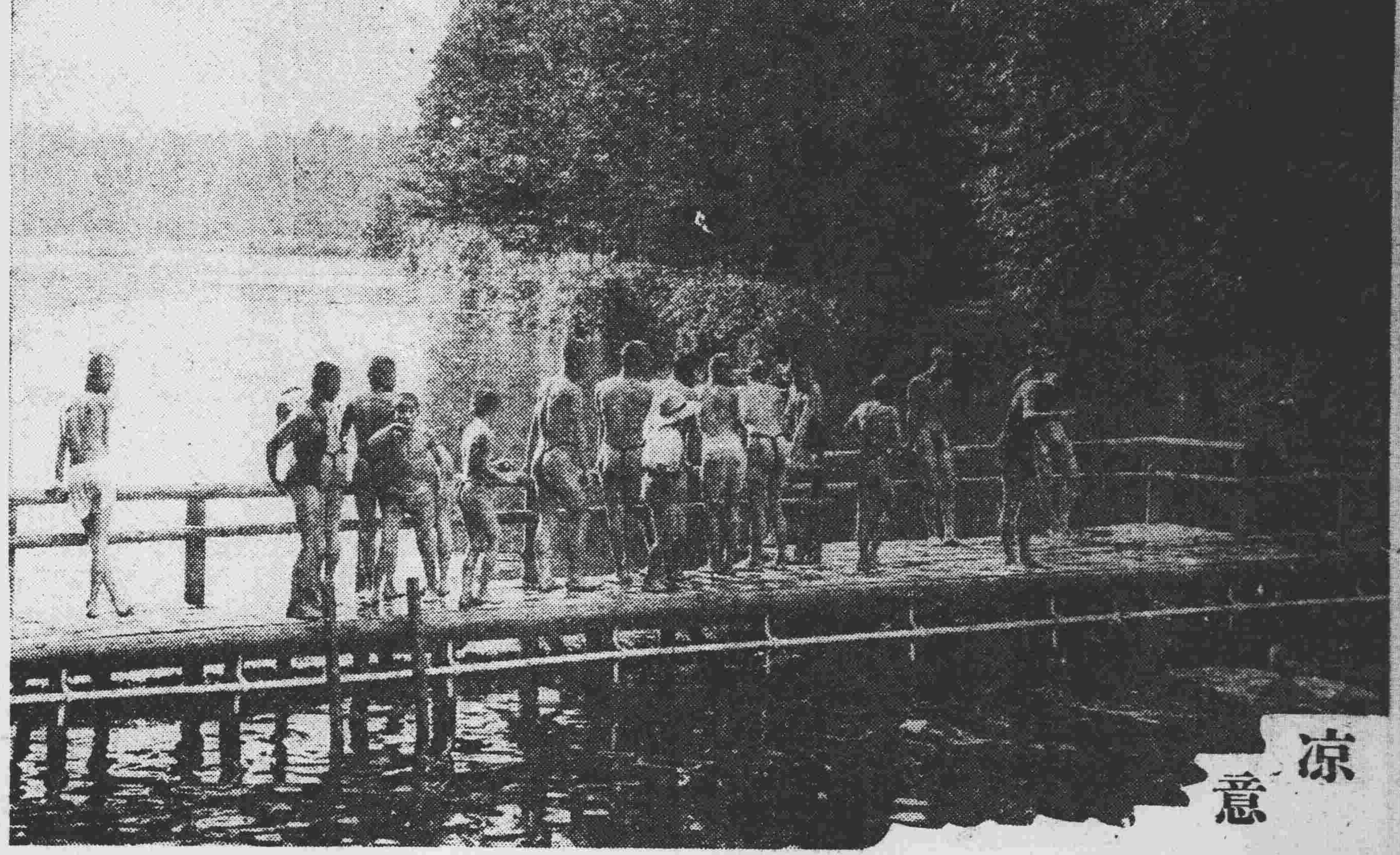

涼意

大興公司規模
王董事長邀宴各界

【新京專訊】大興公司、業於本月一日正式成立、已誌本報、該公司於今（二十四日）下午七時、假大和旅館招待各界、到日滿各關係方面一百餘名、首由董事長王富海氏致辭詞、午后九時半、始盡歡而散、茲將該公司概況、紹介於次、以供注意企業者之參考、

一、該公司資本總額、爲國幣六百萬元、共分十二萬股、
一、其營業大致爲質屋業、釀造業、製油業、雜貨買売、財產之管理及代理業、公債、股票、及其他有價証制之募集與承辦、并以上各項之附業、
一、其收支概算、與分潤預測如左、

一、收入之部
當業國幣 一、九三〇、五〇〇圓
造酒業 一一二、四〇〇圓
製油業 四四、〇〇〇圓
雜貨業 三〇、〇〇〇圓
代理業 六三、〇〇〇圓
共計 二、一七九、九〇〇圓

二、支出之部
經費國幣 一、四二七、〇〇〇圓
利息 七〇、〇〇〇圓
營業從事員紅利 一三六、五八〇圓
共計 一、六三三、五八〇圓

依上列之收支相抵、可盈純利國幣五四六、三二〇元、利率爲百分之九餘、

一、該公司之主要職員如左、
董事長 王富海
專務董事 中西瀧三郎
常 事 川上喜三
張實田
石丸素一
黃萬洲
監察人 加悅秀二

一、該公司所在地如左、
總公司 新京北大街三十六號
分公司 奉天城內西華門外
分公司 新京北大街三十六號
分公司 吉林省城翠花胡同十七號
分公司 哈爾濱八站東興火磨內
辦事處 齊齊哈爾省城南門外

營業處（本櫃三十八家）
瀋陽公濟當 連山公濟當 吉林永衡茂 遼陽公濟當 西安公濟當 樺甸永衡和 昌圖公濟當 大連公濟棧 吉林永衡裕 法庫公濟當 奉天東興泉 哈爾濱永衡當 錦縣公濟當 楊家大城子萬生泉 齊齊哈爾廣信當 洮南公濟當 阿吉堡廣泉公 海倫廣信當 海城公濟當 新京永衡德 綏化廣信當 遼源公濟當 雙城永衡宏 呼蘭廣信當 海龍公濟當 雙陽永衡厚 慶城廣信當 蓋平公濟當 新京永衡通 興隆街四號 巴彥廣信當 通遼公濟當 吉林永衡長 東濟坊坊 遼中公濟當 新京永油茂 大興製酒廠 綏中公濟當 吉林永衡昌 另有分櫃二十七家、

函照來登

前閱貴社（二十日）新聞第二張本省新聞第四欄內載題爲（女招待情不專）一段閱悉之下不勝詫異查該女招待到敝號僅三日第二日始上工作事何能有如此之恒久性且是日與客人爭吵僅數句口舌焉能有如此之重大想係貴訪員聞失實故完全與事實不符懇求大主筆先生祈爲更正以免誤傳 萬興久

瀋南姚千戶屯發生匪警
李芳殿子被綁 警團追擊團丁負傷

瀋陽縣境、近來不時發生胡匪擄綁情事、茲復於二十五日午前一時許、城南姚千戶屯附屬地界內、住戶李芳殿家、突去胡匪五名、各持槍械、當即闖入該住戶院內、搜索財物、臨走時、復將李芳殿之子李德銘、現年二十五歲、及僱傭人熊鳳柱、現年二十九歲均架而去、該匪去後、即由其家屬人等報告就近警察署、及自衛民團、當由自衛團跟踪追擊、與匪開火、結結團丁一名負傷、匪徒並將電綫兩根切毀向西逃竄云、

瀋陽縣小學校 計三百六十九處

據關係方面調查、瀋陽縣境之小學校、共計三百六十九處、內男生一萬八千八百六十二名、女生一千四百七十名、共計二萬三千三百六十二人云、

沙子溝一場虛驚 原來是警官試槍

二十四日午後七時三十分許、瀋陽縣境、沙子溝警察第九分署一帶、突然鳴槍、一時附近居民人等、大爲恐慌、同時鄰區之特別分署、及各所警察、並九區民團等、接聞槍聲、因不知底蘊、均皆荷槍赶去、企圖應援、至則方悉爲該署代理中之王署長、因爲試驗入槍、故丙實彈鳴響、當由各警團據理結責、一場惡作劇、始告息云、

省署嚴查虧空公欵

奉天省署、查各縣公務員、往往因虧欠公欵、私自潛逃、若不設法嚴查防止、殊非慎重公帑之道、爲此於二十四日、除派員調查外、並通飭各縣長協同嚴爲偵查、一經查出、即將各員停職看押、勒令抵補云、

瀋海路派工修理道基

清源縣大雨、瀋海車不通、已誌本報、茲據續訊、該路清由頭至梅河口間、草市至山城間、之各處道基、均被雨沖毀、故該路工務處、昨派大批工人、前往修理、以資早日恢復通車云、

國營競馬場用地 今日評價發欵

滿洲國軍政部、爲改良馬種及獎勵馬術起見、業經開始創設國營競馬場、已誌本報、茲聞奉天之競馬場、業經勘定於瀋陽縣境北陵迤西之大會屯東家坟沙河子等村界內、計佔用地九百餘畝、對於該計劃中之地主等、已由瀋陽縣公署、派員接洽妥協、定於二十六日由縣公署派員、會同軍政部專員於上午十時許、在該村屯召集備用地內之地主、會議評定價日、以便按公發價、免致農民損失云、

瀋水小新聞

竊賊被捕

大西關下頭、住有朱玉山者、現年十九歲、因素有白麵癖、又無執業、乃竟藉偷竊以資生活、二十四日、下午七時餘、潛入劉姓院內正欲竊物之際、被劉某由外回歸瞥見、立即捕獲、遂往警所罰辦云、

閱墻一幕

大西關月窗胡同、住有何玉堂者、以賣菁菜爲生、藉資糊口、椿萱早已双亡、其弟玉秀係鐵匠手藝、同居一室、平時兄弟甚爲和藹、詎昨廿四日下午三時許、兄弟二人、竟因家務起衅、始則大起口角、繼則双方動武、拳脚相加、打得落花流水、屋內壺盌、均行搗毀、並擬扭往警所理論、嗣經同院隣人、竭力勸說、令其弟向兄陪罪、一場閱墻劇、遂行了結云、

誓守柏舟

城東舊站村住戶李盛和、務農爲業、家道小康、李年已半百、膝下僅生一女、乳名秋姐、芳年登贏、李某非常愛之、該女幼時經人執柯、許與城內趙姓子門當戶對、可稱美滿姻緣、詎知天不作美、李郎於五月因病夭亡、該女聞耗大痛、欲爲未婚夫守節、否則不願生活、其父母以女如此立志、允其守柏舟之操云、

口角動武

大東關安靴舖胡同、洋車夫有楊郝兩車夫、二十四日晚八時、因細故發生口角、繼而大打特打、經該管分所警察、聞訊前來、將双方帶所訊辦云、

逐賊掩醜

大西關、張家園子胡同、住有山東人方永明者、髮妻陳氏與姜某素有關係、每乘方某外出、暗中苟合、被方查覺、只恐醜聲揚播、遂即預防査拿、希圖陳氏愧悔、而陳氏以方某可恐、廿四日夜半、方某設計外出不歸、該氏復將姜某引入、續其舊好、方某窺悉、持刀潛入、將姜按住、假示殺姦、姜懼、甘願給洋百元、親立欠據、勢不決犯、方恐揚醜允諾、令姜破窗逃逸、喊叫有賊、比鄰驚起共逐時、幾已逃逸無踪矣、

瞎子互毆

小河沿上坎、有甲乙算命瞎子二人、行至該處、適該胡同住戶胡姓、出而叫算命、二瞎子因爭顧主、致起衝突、繼扭作一團、二人均以竹竿爲武器、嗣經胡姓、將双方拉開、說和了事云、

因犬互毆

小北關、山東堡、住有于姓者、家養小犬一隻、二十四日午後、被李某竊去、經于査某李不付還、致起口角詈罵、纔而動武、于李二人、而部各有抓傷、血流不止、圍觀多人亦各拉勸、均不認休、嗣齊赴該管警所理論云、

偷去銅佛

大北關李硝房胡同、住戶高印軒家、廿四日夜間、忽有賊人闖入屋內、將所供之銅佛兩尊偸去、次晨家人查知、遂派人查找云、

投河遇救

小南邊門外、住有何玉山者、開稗人、現年三十餘歲、前曾賣布、將錢賭盡、尙欠債務甚多、被偪無法、乃竟抱厭世主義、於二十四日晚、欲投河而死、幸經人瞥見救出、送歸家中、得未殞命云、

平綏沿線形勢嚴重化

平訊云、察哈爾問題、自李炘於四日由張返平、攜馮玉祥最後兩項意見、此間當局表示未能接受後、和平進行、完全陷於停頓、一般觀察、此種僵持局面、勢必釀成末一步之新途徑、馮以近日各方態度、多有誤會、特於八日發表庚電、表示三點、（一）個人與師抗日、純爲對外、絕非對內、（二）絕不赤化、在未達到抗日保察目的以前、決不中止一切行動、此電令（十日）晨到平、電中語詞、甚爲倔強、辭言雖受任何壓迫甚、至因此獲罪、亦所不辭云云、馮於八日復派孟憲章携致黃郛宋哲元各親筆函一件、向各方解釋、足見事態演進之九日到平分謁黃宋、並請代爲意見、謂改組察省府與抗日、純爲兩事、儘可一方面改組察省府、一方面由馮抗日、同時並進、絕無關係、察省一切軍政、倘宋哲元即日返察復職、完全交宋負責辦理、決無問題、至其本人因已揭日旗幟、故必須作出相當成績、以對國人、現抗日軍事、進行順利、所部已分由寶昌康保沽源向多倫推進、決多倫克復後、即可告一段落云云、當九日晨孟往晤宋哲元時、宋因一月以來、努力調解、迄無結果、已正式向孟表示謝絕調停、並請孟直接向軍分會接洽、孟于當日下午赴居仁堂、謁何應欽陳述一切、當晚黃何召集在平之宋哲元龐炳勳及關係各將領會議、詳作商討、仍決定依照中央之解決察局四步程序、請馮先行取銷抗日同盟軍名義後、再商其餘問題、所謂中央解決察局之四步程序、（一）馮即日停止抗日軍事、（二）馮通電取銷抗日同盟軍及總司令名義、（三）上兩項實行前、宋哲元返察復職、負責整理察省軍政、（四）請馮出任全國林墾督辦、席間並決定先由宋哲元覆馮一電、宋電已於今晨發出、聞其內容、首段詳述個人地位困難情形、結論盼馮尊重此間和平步驟、俾察局得以早日解決、孟氏今日亦有長電一通、報告馮氏、詳述來平接洽經過、及各方對察局態度、孟擬暫留平、候馮覆電、再定返張與否、日來此間負責當局、因馮庚電態度之倔、及連日來平各代表所轉達馮氏之意見、仍堅持前意、故對於解決察局最後辦法、已遵照中央意旨、作積極之準備、八日起將炳勳之第四十軍、已開始向昌平接防、駐青龍橋之中央軍關麟徵師、接替懷來一帶、第五十五軍何遂部、已進駐沙城、其餘如馮欽哉劉多荃黃杰各部、亦均奉命向察東一帶之指定地點開拔、限於十五日前、各向目的地集中完畢、今日平市發現一種空氣、謂各軍於十五日集中完畢後、屆時此間當局、將與馮以最後之勸告、視馮之答覆如何、決定採用最後有效辦法與否、聞張家口附近之防務、係由方振武部及馮氏教導團衛隊所擔任、在平綏路下花園站以北及宣化沙城嶺子一帶、於鐵道沿線、亦已有所佈置矣、當地人士咸盼察局和平、當在本月十六日以前實現、閻錫山駐京代表李鴻文亦由京北上抵平、已於今晨搭平、當即轉平綏路赴晉河邊村謁閻、藍請其致力於最後之和平斡旋也、

蔣介石視察撫州經過

撫州訊、朱毛自前年由贛南轉移目標於贛東後、撫州即成爲剿赤之軍事重心、且僞一三五軍團、迭須傾巢北犯、莫非想奪取撫州、以期進窺南潯、衝出長江、上月初、朱毛又親率林彪、羅炳輝、董振堂之僞四五十二等軍、由撫河上游、突出宜黃、侵入撫州附郭、來勢兇猛、蔣委員長當以赤匪離巢深入、亟宜乘時痛剿、乃於十九日出席縣長會議訓話後、即乘黨國路汽車到撫、駐節第八中學內、就劉峙目前所設之督署辦公、蓋蔣之到撫、亦是親自兼攝北路軍總司令指揮前線軍事也、蔣蒞撫後、即召集各將領訓話、面授機宜、限即刻向宜黃前進、時贛東各部、因蔣親來督師、士氣振奮、立將侵入撫州附近之匪、驅逐出境、並於二十五日解宜黃之圍、又迭召新開到撫之李思愬等部訓話、勉以努力繳清匪禍、計月來由外省增加入贛者、約五六師人、均由□集中開至□□前線、宜黃各部、因而向匪跟進、已達宜黃迤南□口等地、朱毛主力則退至寧都興寧都交界之招攜東陂霍圍黃陂小浦一帶、據各方情報、朱毛以五省分三路包抄、死期已到、刻集議共商對策、彼此主張（一）全力犯撫、（二）以方部爲先鋒、東竄浙西、另營新巢、（一）西襲吉安或南贛贛州、奪取中心城市、匪衆意見既屬紛歧、故無決定、近仍伏處黃陂迤南各險要山地、我贛東各部、已將宜樂崇以南之匪區嚴密封鎖、扼險設防、一俟粵桂閩軍攻下汀州會昌、即同時分路向寧都進、以便合圍、蔣以在撫布置就緒、後方軍事亟須處置、業於六日返省、蔣返省之後、以匪既利用萬山叢雜、羊腸鳥道、以圖久守、乃特決定訓練山地作戰下級軍官、以便指揮、故有爬山學校之設立、聞校址即擇定廬山南麓、學生則由中央軍校及下級軍官挑選、加以訓練後、即調赴前方作剿匪山地戰之先遣隊、蔣因此事於本月九日下午、又由省乘自備福特機飛赴九江、轉赴廬山、主持一切、該校不日即可正式開學矣、

十九路軍減餉購機

福州訊、蔣光鼐電促戴戟許錫清來閩就職、省委李章達即離粵返閩銷假、又十九路軍決減餉添購飛機、自八月一日起營長以上軍官一律八折給餉、

批示

稅務監督署（廿四日）
▲史旨清等 呈懷領塘荒連年災患課賦無出請緩繳由批仰綿縣谷縣長查明妥爲核辦具報勿延
▲康惠民 呈在深井子驛設立勞農銷糧轉售所請備案由批查近壟斷農民受害必較故犯爲才甚應不准行仰即知照
◎教育廳（廿四日）
并候實業廳批示簡章暫存
▲新亞建築公司 呈請發給事變前包做高低偶末期價額由批仰候彙案核辦
▲王躍先 呈額外施恩批准掛號派學由批現在各校員額已滿礙難位置仰即知照
▲東興德等商號 呈請轉令省立女子師範償還事變前欠欵由批仰向該校辦理
◎實業廳（廿四日）
▲袁明倫 呈請立案發還前繳農礦廳大照十三張由批業經王永泰如數領訖在卷仰即知照
▲周武福 呈繳上期區稅四百八十五元四角由批查符列收仰即知照
▲譚德福 呈繳元年下期本年上期區稅由批部令免徵應即一併發還仰即具領
▲石萬成 呈請錄用並提倡養蜂事業由批候有機緣再行錄用仰即知照
▲吳廣成 呈保釋吳德齡在家侍母由批仰即逕呈海城查核可也
▲吳李氏 呈身遭不白久羈地圄懇早釋放由批仍候海城縣核奪本廳未便審核
▲張樂山 呈送填發新照公費及新礦圖由批仰將原發印圖呈廳查銷再行轉請實業部填發俾即遵照

冠蓋往來

▲丁鑑修（交通部總長）廿五日午前六時四十分由京抵奉
▲小磯中將（關東軍參謀長）廿五日午後十一時四十五分離奉赴京

世界珍聞及其他……

星變
七月八月宇宙奇觀
土星擴大流殞最多

南京大文台發表、七月八月之中、吾人放棄不看者、歐爲土星、當日落西山夜色蒼茫時、出現於東南角上、帶紅黃色之星、即土星是、八月一日吾人所見之土星體積、最爲鉅大、土星與其他普通星宿不同之點、即在有一圓圈觀望之時、最好以口徑五生的、擴大五十倍之望遠鏡遙望、極爲明白、按土星週圍圓圈、雖年年縮小、但本年恰至使於明白瞭望程度、其次爲水星、按水星與太陽相近、故僅能於夜間看到、太陽西沈時水星立即出現於西方、帶蒼灰色、七月末以後、即不能見、水星形狀、與月從同、有盈有虧、目下正爲細長形、與每月三日之新月相等、此種星體、較爲明晰、再次爲金星、金星瞭望、須在夜間、本年十一月二十五日、吾人所見之星體最大、目下所見、爲最鮮明之黃色、夜間西空、即可見到、此外流星羣之亂飛殞際、亦爲夏夜最美麗最愉悅之景色、八月十一日、十二日、十三日午前二時至四時左右、流殞最多、就中天河之一部伯爾鎖斯流星之殞流、最爲美麗奇觀云、

世界文明發祥地
三十年後統一歐洲
詩家思想家所組成

瑪德里十七日特電、德國史學家魯德威、其著作風行一時、近在瑪德里講演三十年後之世界、謂世界文明發祥地克里特島（在地中海東屬希臘）將爲統一的歐洲政府之中心點、議會將以詩家思想家與專門家組成、凡富翁與外交家之後裔、均將被擯、軍費減至幾等於無、旅行可望免費云云、魯氏又稱、尊西爾千爾爲今日「歐洲公民」有數之人物、

逍遙津之古物
乃獻帝所御者
有關曹操逼宮之

皖省之合肥縣、昔稱廬州、一名肥水、爲兵爭之地、後漢三國時、吳魏時有重兵鏖戰、故其遺留地下之史蹟、恒爲考古者所盛稱、而漢史及平劇中『逍遙津』、曹操逼宮之事、其地即在合肥、按『逍遙津』爲合肥之名勝、且以史蹟關係、遊皖者、莫不以一遊爲快、然其地景象、已非昔比、昔之古王帝都、今僅剩殘磚敗瓦、史蹟所傳之漢獻帝逼宮受辱、亦徒供後人憑弔而已、

安徽省立圖書館長陳東原君今春返合肥原籍掃墓、於東鄉威里村附近、無意中拾得殘舊之墓磚一塊、磚上有花紋、細察之下、有相變環連之圖形稜形等各種圖案、且體積特大、形色亦殊、知非近代之物、陳君因合肥爲漢代名概、古墓古物之遺留土下者必多、爲免久湮埋沒、考據古蹟起見、乃電呈省政府、令由合肥縣府協助、准予雇工開掘、嗣遂即就此磚發現之地探測、復得相似之古磚多塊、細經考詁、斷爲漢物、遂決定開掘、並由地方各機關合組一督工委員會監視、經多時之發掘、得一古墓、墓道甚長、幕基殊寬、然以傾圯湮落極久、故無多物發現、僅獲得墓磚數十塊、式樣較前所得者更爲精緻玲瓏、且鐫刻有武士裝束者、有策馬持械戰鬥狀者、惟殊模糊不易斷辨、此外尚有銅器數件、漢代五銖錢五枚、均銅綠極重、似翡翠之色、掘得之古物、已准電運省保存、

自開掘後、合肥各鄉農民、均一時風從、紛起發掘、冀有所獲、最近離『逍遙津』不遠之東鄉龍城鎮山王村農民、發掘得古墓一所、約掘下丈許、獲得銅器之祀器多件、地方各界得悉、乃移工繼續開掘、墓穴極深敞、施工月餘、所獲殊豐、計得漢錢十餘枚、古鏡一枚、形橢圓、古劍一口、均呈翠綠、兩口面鑄有花紋圖案、並有陽文隸字十四、爲『左龍右虎順陰陽、永保親王壽且康』、長三尺餘、古鏡亦有圖案字體、惜已不可辨、此外尚有石質及陶質之古瓶等多件、因發掘時受勦破碎、據一般推考、想爲帝王之物、觀古劍所鐫有『永保親王壽且康』之字樣、則此物定爲獻帝或其太子所御、蓋當時獻帝處境、已屬危迫、證之曹操逼宮之事、堪足證斷也、

莫斯科之戲劇節

莫斯科訊、蘇聯國內之旅行機關、新成立一戲劇節、擬於每年七月之前十日舉行、并表演俄國之著名戲劇、其所表演之戲劇均係代表俄戲劇界之各派、與會之各國來賓、約七十餘人、中國人之參加者、有上海之戲劇家歐陽予倩及在巴黎研究戲劇有年之汪封梧君、其最感興趣者、爲喬基亞國家劇場之表演、數年前之喬基亞之戲劇藝術、完全仿效西歐之劇場、但自國家劇場組成後、喬基亞始發覺其本國之藝術、較任何式之藝術、均多發展、莫斯科藝術劇場演員之天才、殊受稱讚演員之最著名者、有開柴洛烏、乃『生活方法』主角之巴齊洛夫及茅溫此等『生活方法』一片、國在歐美均極受歡迎、除觀之外、參觀者并得與俄之著名戲劇家接談、雖參者中之興趣各異、有喜音樂喜劇者、有喜歌舞劇者、亦有僅喜戲劇者、但此十日之劇場奔波從無感其時間浪費者、莫斯科大劇場乘此機會、表演極美之歌舞劇『勃鎖夫之少女』及瑞斯基—高賽高夫之音樂、大部之抵音調均寫皮若高夫歌唱、『紅罌花』傳奇、其跳舞部分、由蓋爾族女士擔任、但『天鵝湖』一劇、參觀者得覩遂莫羅吐小姐跳舞之天才、殊值慶幸俄國及外國之批評家、均認遂莫羅吐小姐較之巴夫羅吐殆尤過之、遂莫羅吐小姐現年二十三歲、在節日中外賓均數受招宴云、

波蘭一人入奧
能換三猪貿易
◇奧大利與波蘭之協約

倫敦電云、世界經濟大會、奧國與波蘭之代表、前日商妥協定、奧國許波蘭之猪入口、波蘭則取銷禁止赴奧旅行、嗣後凡有一波人游奧、奧國即准波家三頭入口、

好萊塢成了瘋人院

馬克斯弟兄四人、恐怕生來就有些腦筋不健全的、有一天他們四個寶貝、一哄哄到一個大製片家的公事房裡、把他拉到一個靜僻之處、把他的上下身衣服剝了一個精光、他們四個寶貝、拿了他的衣服、就此一哄而散、那位大製片家、莫名其妙的在暗處站著、他赤身露體、一絲不掛、亦不敢出來後來亦不知道誰救了他、事後有人問馬克斯弟兄們、那種舉動是什麼意思、他們都說沒有什麼意思、不過想起來覺得要這樣幹一下、就這樣的幹了、他們亦不管你是什麼人、什麼年紀、他們看見了你、忽然起了非非之想、你就要受殃了、

克萊拉寶到歐洲去之前、她先到紐約等船、她忽然想起了她好萊塢家裏養的一隻白老鼠沒有帶來、她就立即打了急電到好萊塢、叫人趕緊將那隻白老鼠由飛機送到紐約、老鼠送到了她就坐了船到歐洲去了、

瑪琳黛德麗許穿了男子的衣服在街上高視闊步的走、這算什麼樣子、人家老遠的看見她、還不知道她是男是女呢、

約翰巴里摩在他家裏的游泳池、安裝了一個日規、他說在水裏亦可以看了那日規、而曉得鐘點、這很特別的、但是約翰巴里摩要在水裏曉得鐘點、誰能攔阻他、不料他曉得鐘點呢？倘使你說他瘋了、在水裏還要曉得鐘點、他一定說是你瘋了、爲什麼在水外面、要曉得鐘點、在水裏面就可以不曉得鐘點呢？他的兄弟里昂巴里摩亦是個寶貝、他和瑪倫摩萊正吻著（當然是在做影戲）他睡著了、人家搖了他半天、纔把他搖醒、

本文的原作者有位朋友、她是個女明星、有一天她去市上買東西、因爲她不大上市、所以她忽然起了個「一舉兩得」的意思、她順便跑到一個律師的公事房裏、買了一張離婚證書、

環球影片公司闆老嘚爾雷米爾、一天走出了他的公事房、他看見那裏有一個小金魚池、裡面有幾條金魚游泳著、他看了半天、忽然想起來現在正在經濟凋敝的時候、公司裡不應當有這種奢侈品、他回到公事房、立即吩咐工人去把金魚撈了起來殺了、後來又叫了許多木匠、把那金魚池填滿了、種上了許多花木、後來據精於計算者替他一算、他所用金魚池種花木的錢、足夠養一千條金魚到一千年之久、

華雷斯皮萊有一天在飯館子裡、他忽然好似發了神經病、他爬上了桌子、他在桌子上跳著、他週身的搔著、他口裡發出吱吱的聲音、人家都以爲他眞的瘋了、但是他說出一篇大道理來、他說他在那館子被坐了兩個鐘頭、人家都釘住他看、看他好像一個猴子似的、人家既然這樣看他、不如索興裝做一個猴子、給他們看個夠吧、

諸如此類的事情、眞是不勝枚舉、我們局外人看了、以爲這般明星們都發了神經病了、但是他們說你已瘋了、爲什麼你心裏想作一件事、又忐忐忑忑、不敢去做呢！

狼入潼關城內
登榻咬傷幼女
鄰人急追女始脫險

潼關訊、居住城內東山秦家崖頭之何某、有一女、年十三歲、於前夜在室外乘涼、因天氣炎熱、前門亦未關閉、詎料至夜半時、門外忽闖入巨狼一頭、逕至女榻、將女後頸嚙住、往大門外拖去、女驚醒痛疾大呼、鄰人聞聲出視始見狼拖女已行數十步、女亦驚極而暈不作聲、鄰人急取器械大呼向狼追去、狼見人衆、方將女委棄於地、竄奔而去、鄰人競前視女、則見流血滿襟、一息奄奄、女父何某亦聞聲前來、乃將女抬向醫院救治、聞頸受咬傷共七處然尚未傷及要害、可無性命之虞、

三言兩語

你越對他客氣、他越欺你、你越對他狠、他越怕你、人與人間是如此、國與國之間也是如此、

○　○　○

「逃難」、在別人、說是「貪生怕死」在自己、說是「別具苦衷」、

○　○　○

約定了」鐘點、你不彷兩點鐘去、也不算失信、這是寬宏量大、

唐貴妃清華池
改設療養病院

西安訊、唐明皇時代楊貴妃沐浴之華清池管理處主任孟天希、以臨潼華清池地屬名勝、溫浴天然療養、沐浴人莫不稱便、況當西北開發之際、西潼道上、行人輻輳、必先在該處沐浴、洗滌塵囂、孟本人擬定關於華清池附近鄉村建設及整理籌備辦法四十條、以資旅客往來、雅於觀瞻、此事曾經前日呈請省府擇定在案、向以鐵道積極西展、遊浴之人日益增多、常有外來大商同處交涉、訂立長期合同、租借華清池房屋地址、以作旅館療養院娛樂場等事業之用、該主任此項合同之訂立、與地方繁榮有關、特呈請省府鑒核、可否租借、

小珍聞
燕窩
海燕流涎結固 採時須用獼猴

海中有魚、二三寸長、俗名黃、海燕捕食後、流涎不止、性膠黏、經風變固體、積年成窠、海燕便以此爲居、採時爲人力所不能及、須以所訓之猴代之、沿海凡指此爲生者、必須養以猴、教之以爬山採取之法、經人發見後、乃令猴爬山採取之、總以完整無缺者爲寶、其不善之猴、便有拆毀之處、致每完整燕窩、因不易得、故須二百銀云、

南通海口颶風
兩人被捲凌空飛舞
瓦房五間竟告失踪
飄失船十餘艘淹斃廿餘人

南通通訊、呂四海口、漁船極多、七月十二日晨九時、颶風突至、漁戶均不及防、粗如手臂之鐵索、亦折斷不少、飄失船隻十餘艘、淹斃及失踪滿夫船夥計二十餘人、當時海中巨浪滔天、海水捲至半空、號鶩銀柱懸掛、男女驚爲龍戲水、而風浪聲亦正如萬馬奔騰、大陸空中、有無數樹葉蘆屑飛舞、頓成昏暗世界、該鎮有來鶴橋、橋跨大河、有汽車夫周金相、呂四人、年三十歲、斯時適行經橋東、猝遇大風、被捲至空中、落下已在橋西里許身已受傷、乃復被空中落下大木板、擊中頭面、鮮血直流、昏厥不省人事、生命危險、又開設大達汽車行之瞿鶴年、現任中正鄉鄉長、其家中房屋五間、竟致失踪、且片瓦無存、堪稱奇事、又推小車爲業之李三、今年六十三歲、在木鎮之草屋兩間、亦被風括去、不知所之、在來鶴橋畔房屋、亦有五家、經大風捲去、多數已下大海、災情慘重、更有挑擔爲生之泰州人顧德全、在來鶴橋畔、當時亦駕風凌空飛舞、旋仍墜下、幸未受損、但已嚇得目瞪口呆、面如土色、經人用熱茶灌下始清甦、此外拔樹倒屋、更不可勝數、此種奇災在內地曾未見、十三日公安局已將風災經過、呈報府縣、勘驗急振矣、

子強母樂

子強母樂就是家庭幸福諸君如欲享此幸福請用勒吐精代乳粉哺兒當能達到目的也

各商店藥房均有出售

樣品劵　奉上郵票十五分請將勒吐精代乳粉一樣罐育嬰指南一册及量粉匙一把寄下爲荷此致　瀋陽浪速通三十九番地　英瑞煉乳公司

姓名

住址

感謝眼科聖藥（琥珀光明丸）

前瀋陽地方法院登記處書記員曹宗寅君來函云、英美大藥房大鑒、敬啓者、敝人於去春偶患目疾、初起不甚爲意、漸至雲翳遮睛、視物不明、日觸怒時發、因火即犯、歷經中西醫治迄未見效、終日憂悶不堪其苦、因閱報章載有貴藥房自製內服眼科聖藥琥珀光明丸、專治男女老幼遠年近日一切雲矇翳障、暴發火眼等症、閱悉之下不勝欣喜、隨至貴藥房購買一盒、試服六日果然見效、連服數盒目疾若失、而翳障盡去、光明復原矣、斯誠不愧眼科聖藥、敝人感佩之餘、敬申數語以鳴謝忱

○謹將定價開列於後、琥珀光明丸六日用量現大洋一元、用二日者四角

○總售處奉天大西城門外電車站英美藥房

優待滿人　特別減價

洋服　男女學生服　小孩服　婦人服

奉天春日町一番地　横濱洋行

招募田莊台代派處經理

啓者本報田莊台派報處經理王子斌現因高就辭職如有願承斯缺者請來本分社面洽一切特此披露

營口分館啓

本部爲振興市面聯絡感情起見不惜商資於西崗子不老町六十一番地建築最新式之大規模商場以便來往紳士於公餘之暇有所遣興業已建築竣工內部設有戲園、塘澡、俳優、宿舍、鮮菓店、西洋大菜館、滿洲飯莊、旅館、兌換所、咖啡館、理髮處、射的場、吹工、其他各種不日開幕如有希望加入此中營業者請速到本部事務所接洽幸勿遲誤致失良機恐未週知特此聲明

大連市西崗子不老町六十一番地

新興俱樂部營業請負公司事務所啓

電話七七〇八號

合名會社　大倉組

營業科目

電機　電裝　機械　各種機械　鐵道材料　五金雜貨　銀鐵水管

硬煤　煙煤　羊毛　皮件　呢絨　五穀　雜貨　電氣機械器具　海味　肥料　汽車並其材料　油類　木料　焦炭　硫磺　黑鉛　道木　洋火　綿花　洋絲　洋布

包辦工程　代理水火人壽保險

總行日本東京京橋區銀座通二丁目七番地

分行　北京、天津、上海、九江、香港、奉天、營口、大連、本溪、撫順、新京、龍井村、[illegible]及其他各地方

出張所奉天浪速通四六番地　二八八四番

日本電話　二九四九番

總辦室　三五七九番

總辦公館　二五六五番

中國電話　四四六一號

南洋兄弟煙草股份有限公司分派股利公告

本公司第十三屆決算之賬目業經徐永祚會計師審查證明並經監察人覆核無誤茲由本董事會議決按照公司章程所規定之成數派付股利定自七月十五日起在上海東熙華德路七百八十六號本總公司及香港鵝頸橋本港公司開派屆時請將股票所埘第一期息票剪下並另紙開明股票上戶名及號數就近到領（除汕粵南洋各埠可各就近妥托該地分公司寄港照領外）所有天津濟南青島奉天漢口廈門福州等埠可各就近妥托該地分公司寄滬照領至本公司派息時間除星期日外上午九時至十一時半下午二時至四時半特此公告　董事會啓

188

論觀相術

（續）（潁川譯）

（六）觀相學家的要求之檢驗

不過。觀相術確已經幾個心理學家加以科學的研究。而他們所發見的事實殊與此種觀相術不符。此類研究是否需要尚成問題。有一部份人主張面部的構造特性既受制於新陳代謝作用及肌肉的生長。而非受制於行爲。則其能隨品性特徵而變異之。假說必爲妄誕無稽矣。據他們的意見。觀相術與觀掌術（Palmistry）及晶視術（Crystalgazing）同。已因科學所指示的各種事物而成爲難信的。因此我們不應再虛擲時間以收集否證的事實。不過。一般俗人對於根據普通原理而來一理論的反駁毫不注意心理學家因欲給此種不尚空論而注重實際的人們以經驗上的證據—惟有此種經驗上的證據始能滿足他們—所以對於觀相學家得意的主張加以審愼的研究。

謝爾登（Dsheldon）的（才能與面部測量）之研究或許可算是最有權威的了。奇怪得很。專就他的實驗資料而論。他的十二種面部測量均與四種社會特性—社交性。忍耐力。領袖力。及技掠性—有極微少的正相關。但此關係並不重要。因其相關係數（Coefficient of correlation）太低。不能由面部的測量而作品生之任何正當的分析（註四）並且。謝爾登的研究明白指出。『倘心智與面部特性有相關的話。那大概是與面部』一般的體格發達而非與任何特殊部份的面貌的相關。克里東（Mrcleeton）與納埃戴（Dunlap）（註五）曾作相似的研究。亦發見品性特徵與面部形態的或構造的特性之間並無重要的關係（相關係數爲零）。所有關於此問題之科學的研究之結果。盡在於此。總之。我們並無證據以證實面部的構造隨品性而變異。反面參證據倒不少。

（七）表情論的觀相術

第三種觀相術—研究面部的表情而非面部的構造特性的基礎比較穩固。此種觀相術以『面部能清楚地表達心靈之某數種暫時的情感』之事實爲根據。此種事實使『品性判斷』（Characterlindgmouts）有兩種可能第一。品性特徵既由暫時的情感表達之。則面部在表達此種情感時間接地洩露了品性特徵。例如。倘一個課事一般俗人對於根據普通原理而來一理論的反駁毫不注意。人面帶恐懼。則其所洩露者實較他當場受驚爲多。因其使對於他的情感及行動之通行的方式作種種推論爲可能也。面部之觀察供給目前情感之知識再由此種知識。進而評定構成品性之基礎的及比較永久的傾向。第二。面部既表達情緒。則日久即留有最常表現的情緒之痕跡。面部不但洩露了轉瞬即逝的情感。且洩露了何種情感常盤桓於心靈中。因此。面部能由兩種方法指示牠的主人的品性之符號。一個微細而不變的蹙額往往表示一種易怒煩悶的氣質慣用的眼顯示好學的興趣。一個溫和的冷笑顯示爲『孤獨不容人的』人（Exclusiv eperson）面貌軟弱。眼瞼下垂。脣變有慣用的無韌性的累贅表示放縱的慾衝動。（未完）

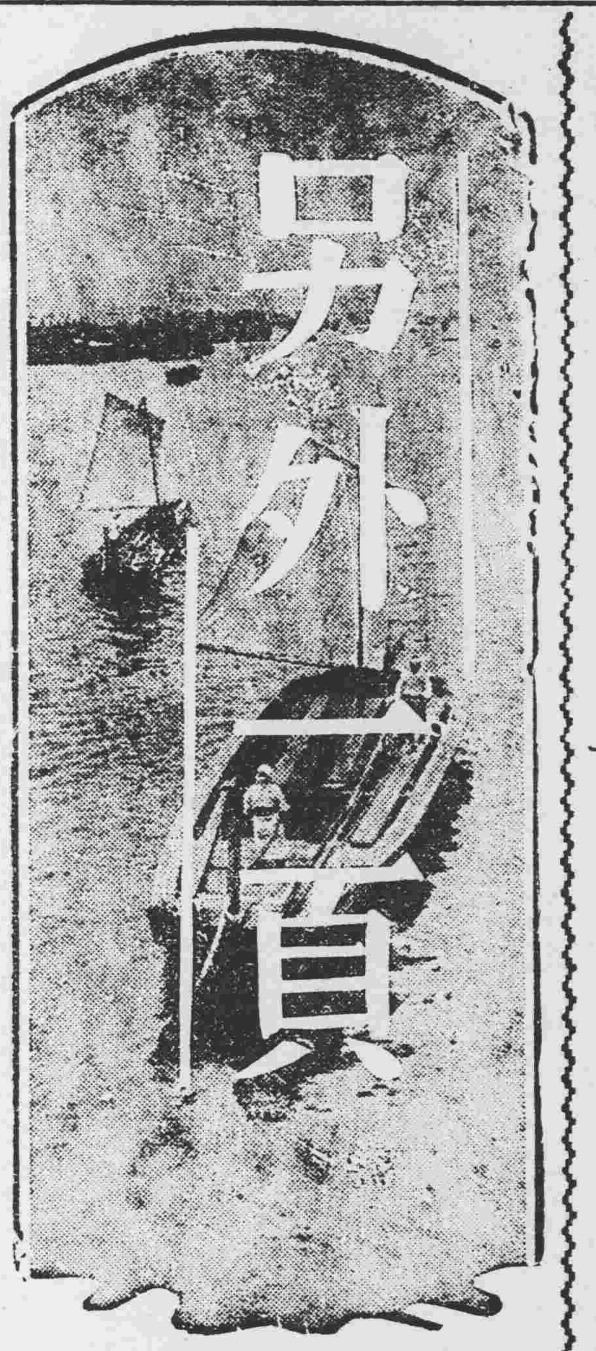

歡迎投稿

賴斯基氏 Laski, H. J. 論
美國政治前途（下）

聯邦與各邦之立法者。必須理會該項計劃。已屆難於想像凡社會保險。最低工資。限制工作時間。廢止童工。嚴格限制投資技術。凡此數項。乃該計劃中之犖犖大者。爲實施其計劃計。羅氏曾自國會方面獲取巨大權力。而成一潛在的獨裁者。惟欲其計劃之有效實施。羅氏必當一忠心於己之輿論。然輿論對羅氏之評判。惟以其計劃之能否成就作根據。選民方面所注意者。非在羅氏方法在技術上之是否適宜。而在失業者是否能獲得工作。在此『國家意識』尚堪懷疑之國家中。經濟迅速恢復之失敗將使羅氏失去現有力量。羅氏對財產權之攻擊。尤對大企業家所認財產權之攻擊。勢將歸於失敗。屆時羅氏之反對者將再起秉政。且繼襲一權力集中之機械。足使彼等在此勞工尚無政治意識及組織之美國內。利用之以遂自欲。

三角式的問題

當羅氏在三月就任時。美國正遭遇企業上與金融上之改變而預示將有所謂『工業封建制度』者瀕臨。但『封建貴族』因經濟衰落而喪失聲望。於是羅氏乃開始戰鬥。以限制此輩『貴族』之權力。羅氏在此次戰鬥中所值困難點凡三。第一。時間問題。彼須在短時期內應付巨大繁複之問題。第二。方法問題。彼須在一傳統的個人主義心理中實施其政策。第三。美國與世界其他各國之密切關係。而全世界之病症。實難迅速獲得補救。經濟衰落之嚴重難迫使國會賦予羅氏以鉅大權力。使能應付環境。但吾人有不容忽視者。即此種權力之賦予。其效力足使一般輿論懷有在短期內目覩分外成功之奢望。

歷史之比引。雖其危險。但將羅氏政府與一九〇六年英國自由政府相比較。殊爲適當。英政府當時亦獲有絕大多數。其能力與幹才均足使自由主義者懷抱無窮希望。但當時之世界情勢。與『既存利益』之消極抵抗。幸使彼等所懷希望。在極短期間成爲泡影。誘令資本主義者採用社會政策之努力。終爲其自身之缺陷所摧毀。

依余所見。羅氏現正進入相同之途徑。苟世界能立即發見某種和平與繁榮之新平衡。則羅氏或能安然實施其改革計劃。以至下一次資本主義進化中之週期恐慌。但現有環境。則對羅氏計劃。殊爲不利。此非謂羅氏要求。大資本家犧牲彼等生存上所必需之權力。而指羅氏果欲控制大企業所操權勢。尚須採用較美國輿論所許者更爲銳利之步驟。美國大企業必將力事緘默。及相當時機既至。乃出而作根基上之反抗一如前者英國自由政府所遭遇者然。

不可能之工作

上述之點。實爲美國前途之眞正危機。苟余所論屬實。即美國資本主義之改革。必需繁榮之油。使之進行滑順。則其相反結論。即謂改革失敗之最大原因係在繁榮之缺乏。而隨之以來者將爲一『鐵的時期』。美政府機關既獲集中權力。而繼起執政者。見於國家特權政策之失敗。必將利用權力以遂私利。而不顧羅氏所注意之道德的理想主義。屆時勞工運動尚未發達。執政者無措意必需知識階級派別分歧。其批評力量。因之減少。執政者更能不顧一切。爲所欲爲。依余前設譬喻言之。屆時將爲哈密爾頓之成功。而哈密爾頓之社會觀念。實難與民主主義相調和。

余最後尚須提出一點。余對於羅氏在最近數星期內。對試驗所抱決心。實與一般共表傾佩。苟英國在過去二十月中能作同樣努力。則明年歷史或將爲之改觀。但余亦認爲羅氏已進入一種無可逃避之巨大勢力中。苟羅氏政策實行於順理治時代。尤以有相當之稅收機關爲之輔助。則或能產生良好效果。但現在羅氏所攻擊者爲『既存利益』。彼等屈服。係絕對不可能者。因其一無利益可得。余殊難想像。羅氏能以立法手段。使以混亂爲原則之世界。因而獲得秩序也。（完）

論「科學化」
致陳果夫君

（獻先）

陳先生曾『中醫科學化的必要』做爲講演的題目（本年六月十二日於中央黨部紀念週演講。原辭見十三日南京中央日報）。可見他是極端承認中醫是應當科學化的。但是我們以爲陳先生使中醫科學化的辦法。卻未免太不澈底。殊欠研究。他說。

『我以爲我們應該廣設中醫學校。這種中醫學校。除教中國固有各科醫學外。還要外國之所長。同時切實研究科學。使中國醫學科學化。』

這種辦法從表面上看去。似乎很是冠冕堂皇。明眼人不難一看就知道是不懂教育原理的外行話。更不必說醫學教育了。中醫既有科學化的必要。必是中醫本身還未合科學化。至少也必是其中有一大部分是不合乏科學的原理。注重醫藥的問題。要中醫科學化。乃是爲要確立中國新醫學的基礎。以保障中華民族的健康。如今若依然是將一些不科學的醫學觀念輸入在一般醫學生的惱子裡。豈不是與科學化的原意背道而馳麼？固然陳先生是主張除教中國固有各科醫學之外。還要取外國之所長。同時切實研究科學。然而在事實上這是做不通的。科學與背乎科學的學說或理論不能同時並存。若是像陳先生的主張。把中醫固有的各科醫學。不分良莠的一齊來教科醫學。一般富有科學根底是非分明的學生。勢必味同嚼蠟。一般科學觀念薄弱。皂白莫辨的學生勢必迷誤終身。前者必然多是不等卒業。得轉學。另謀出路後來糊糊塗塗畢業之後。反倒可以挂起科學化的招牌。大做其殺人的勾當。所以結果是造就了一些半科學不科學的庸醫成事不足。壞事有餘。想要他們像今日一般古色古香的聖人之徒。兢兢自守。惟恐殺人。也不可得了。那豈是提倡中醫科學化的本意呢？

現今科學的廣議就是課求眞理學術。科學化。就是眞實化所以我們若沒有決心先改善自己的短處。休想能取得他人的長處。我們若沒有決心先矯正自己的錯誤。更休想能接受科學的洗禮。在陳先生的意思。固然以爲中醫的各科裡。很有不少合乎科學的東西。關於這一點。科學家們固然不能與陳先生完全同意。然而退一步說陳先生也必不否認那中的各科裡確是都有許多不合乎科學的東西。何況就是陳先生所認爲合理的陰陽五行。都正是舊醫的致命傷呢？他說。

『講到陰陽。一般人每以爲電氣有陰陽之別。外國名字也有陰陽之分。而不知道萬物皆有陰陽。因此在醫學上。也應該有陰陽。這個陰陽也不過與電氣之有陰陽一樣的代表性質的名稱。本來沒有甚麼希奇。』

好一個『沒有甚麼希奇。』若果然陰陽二字是限於做代表性質的對待名辭用。誠然萬物都可以分陰陽。日爲陽。月就可以爲陰。山爲陽。水就可以爲陰。清水爲陽。濁水就可以算陰。內外。正背。上下。長短。大小。深淺等等都可以陰陽替代。草有甚麼希奇。。日不識了的販夫走卒鄉姑村叟都可以明白。然而中醫之於『陰陽』。並不是這樣的簡單。中醫的陰陽是脫胎於古代陰陽家的學說。絕不是祇限於用做代表性質的對待名稱。而是用以解釋天地萬物的造化來源的。既至混入醫學之後。仍然沒有完全失掉原來的意義。雖然爲經過千萬人的穿鑿。數百年的演變。陰陽二字的用途。越發混亂了。所以舊醫說裡有『陰氣虛者陽必湊』『陽氣虛者陰必乘』。以及『眞陰』『眞陽』等等的理論。就如陳先生所說的。『懂得陰陽。可以使和。』那不正是從舊醫的理論。『陰陽不和則疾病生』所出來的麼？可見中醫的陰陽絕不是『與電之有陰陽一樣代表性質的名稱』。凡是常識充足。頭腦清楚的人。不論懂不懂醫學若肯稍用腦力。翻閱過幾部舊醫書籍。對於陰陽的理論、不難了解他的綱要。因爲本來是『沒有甚麼希奇。』不過頭腦清楚的人。雖然把他條分縷析的咀嚼過。也休想嚼出一點眞理的滋味來。因爲這是古代人類知識不足所產生出來的玄說。用以解釋他們日常觀察所見和經驗所及的各種象的。因爲爲知識所限。這種玄妙的的學說也就滿足了他們求知的慾望。所以我們可以說從古至今沒有一個人能把陰陽弄得通。孔夫子自謙不通此道。希望多活五十年去研究他。其實就是給他五百年的工夫也是此路不通。因爲希奇固然沒有甚麼希奇。眞實卻也沒有一點眞實。從古來一般人口總指書。大談陰陽。並不是眞正了解陰陽。乃是缺乏知識。難得糊塗而已。不然就是因爲無法謀生。甘心昧良欺人。（以圖溫飽的了。）

（未完）

影海
E和O的交鬨？

（廣道）

瓊瑪希拉到歐洲去了。這似乎可以使米高梅攝影場上的謠言寧靜些了。因爲從前大家傳說若米高梅的兩顆女星瓊瑪希拉和瓊克勞馥。係怎樣的互相嫉視。後來她們倆都大家出來辯正。說了許多互相愛慕的話。謠言就漸漸消滅。現在瓊瑪希拉和她的丈夫。一同到英國去了。想不到米高梅的攝影場上。又是謠諑紛紜。這是好萊塢的新聞記者。故意興風作浪呢？還是確有其事呢？這我們有些莫名其妙了。

上的傳說。她們二人中間的鬪爭。確是說得活神活現。大約這事還至於是捕風捉影之談。總是事出有因吧。最近某電影雜誌發啓了一個『性感』的競賽。結果琪恩哈羅得了第一獎。瓊克勞馥得了第二獎。聽說琪恩哈羅近日的努力。足以使瓊克勞馥感覺到她的威脅。本來瓊克勞馥的地位。是在琪恩哈羅之上的。瓊克勞馥是影界裡所公認的一位明星。而琪恩哈羅和她比較起來。資望既淺。聲名亦沒有瓊的煊赫。但是照現在琪恩哈羅進取的精神面論。恐怕不久就要追上瓊克勞馥了。

以上係照她們二人的地位。所推測的內鬨情形。還有在她們二人私交上。聽說亦不十分和睦。她們雖然沒有什麼爭論的地方。但是她們二人之間。並沒有什麼親切的表示。她們二人的化妝室。相離不過一箭之遙。但是她們進出相遇見在路上的時候。至多大家點點頭說一聲『哈羅小姐』。或『克勞馥小姐』。據冷眼旁觀的人看來。她們的情形。實在冷落的很。

琪恩和瓊二人。都是很喜歡交際的。她們常常宴客。但是從來琪恩的客單上。沒有發見過瓊的名字。而瓊的客單上。亦沒有看見過琪恩的名字。這是一點很奇怪的事。使人想到她們中間必定有一種走不到一處去的緣故存在。

凡是一位女星。她在同事之中。必有一定位。『愛慕』的同性明星。這樣。瓊克勞馥所宣佈她最愛慕的是凱絲琳海朋。而琪恩哈羅所奉爲榜樣的是瓊瑪希拉。有一次琪恩哈羅去訪一位女友。女友家中有許多朋友。而瓊克勞馥亦在其中。琪恩哈羅和大家都很親切的招呼。但是到了瓊克勞馥的面前。她祇點點頭叫了聲克勞馥小姐。瓊呢亦不過點點頭還叫了一聲哈羅小姐。

瓊和琪恩的名字。太相像了。一個是Joan一個是Jean。中間祇差一個字母。而她們中間。居然會發生這種裂痕。這是很不幸的。她們二人的過去。自歌女而成爲明星。半生奮鬪。以至於她們的婚姻。婚姻的破裂。亦都很相似。但他們卻不能惺惺相惜。作爲朋友。這大概係女子性情狹窄。不能容人的緣故吧。

法小說家 普魯斯特傳（一）

（覺之）

（一）緒論

人類生活究竟有沒有一定的目的。殆是誰也敢斷言的問題不過人類要於自己的生活中造出一個目的來。使自己生活得集中而有所歸宿。又是十分顯明的事實。所以。不管在理論上人生若五花八門而不可究詰實際上。各人在各人的生活中都有相當一定的主腦。因爲人人生得以維持不墜。人生所以興趣無窮。全由於有這和立的與希望的目的。至這目的是否能實現。則在所不計。我們每以某某人的生活離奇古怪爲言實則這些離奇古怪不是無因的即我們若加深求。必見所以離奇古怪。是因其有某種目的在評論某某生活常致有種種誤會殆即因忽略這一點之故。尤其是對於文人藝術家的生活。平常人都覺得神奇反常而不可解。因常怪異新鮮。若文人藝術家的生活是專供實談助。毫無所謂者然！

這實大誤。文仁藝術家的生活。同於而且過於一般人的生活。有一定的目的。而所謂離奇怪異。皆由這一定目的而生。按其實際。毫無所謂離奇怪異。文人藝術家的生活目的是什麼？這就是藝術。他們的生活完全規律在實現他們藝術的一點上。因爲要實現他們的藝術。他們不惜以他們的生活爲嘗試之工具。他們盡量的各種生活。實在不過是使藝術得盡量充分的表現而已。所以。文人藝術家的生活本身便是一件藝術品。且是最美最偉的藝術品。超過於他們所作的一切。眞能懂得文人藝術家的生活。他們的作品便不難於了解。因爲他們的生活與作品兩者之相因。我們即能洞澈他們的全體不可分的整個藝術。曉得文人藝術家完全爲藝術而生活。藝術是他們生活的目的。我們便可以尚論文人藝術家了。

我們欲於此敍述法國現代小說家馬塞爾。普魯斯特的生活與作品。關於他的生活。常人每以他少年時這樣愛熱鬧娛樂的。後來乃完全與社會絕緣。閉門著書爲可怪以爲他的生活顯顯時有兩個時期的不同實際上。這是一貫的。普魯斯特少年的愛熱鬧繁華。完全他的藝術設想。後來見時日無多。自己身體又多疾病。若不及時工作。著述終無成就希望。他於是一變從前習慣。完全寫作。這是爲使自己的藝術得以成就。他不得不如此。所以。我們從這一點去看他的生活。我們可以曉得一位藝術家可以資我們觀感的。固不僅在他的藝術作品而已。

（未完）

植物 有無神經？

（續）（嘉華）

含羞草能夠傳導激刺至相當距離。已經明瞭不過傳導作用如果經過多次的或强度的戟刺傳導以後。會得像一切的動物神經一樣。發生疲乏。有連續性。與不迴旋的幾個特徵。

一。傳導疲乏—擇一枝健全的含羞草。平均傳導速度已考知是每秒鐘18.7mm。因爲要觀察刺戟以後的影響。把試探點以外的葉柄剪去。在復原之後。再行紀錄傳導的速度。是17mm。從這裡可以知道過分的損傷刺戟能使得傳導能力降低。

二。連續傳導—含羞草的葉莖間有連續傳導管的存在。可由莖上受刺激。葉子垂落的事實證明。從一葉到另外一葉的傳導。可從下面的實驗說明。局部刺戟的最簡單的方法莫如火炙。最好是中國線香的火頭。當一枝帶着小葉柄。受了這樣刺戟。很容易的把激動傳導到各個小葉片。使宅們合攏來。葉柄垂下。而經過葉漿。使臨近的葉柄葉片也遭受同樣的合攏與垂下。

三。不迴旋傳導—動物的神經和筋肉的交接處。傳導是不能迴旋的。或者說激動由神經傳入筋肉。並無阻碍。可是激動不由筋肉迴反到神經。含羞草也是同樣的。它的傳導組織和收緊組織的交接處。也是不能迴旋的。傳導組織的激刺容易傳到葉枕。可是葉枕的收緊作用。並不影響到已經關閉的神經組織末梢。

（五）傳導速度

考察植物的傳導作用的速度。必須和研究動物的神經激動一樣。應當使宅有高度的[illegible]所用來測定速度的是他自己發明的一種利用電激動的器具。他及稱爲交響紀錄器。這機械的結構。不算複雜。可是能付這項的用途。磨擦而生的阻力錯誤。完全可以免除。交響紀錄器記出時間的間隔。精細至于十分之一秒之短。

含羞草的葉枕。當受了刺戟到發生反應的時間間隔。叫做潛伏時期。平均是十分之一秒。溫度逐漸增高。潛伏時期能隨着縮短。但是仍有一定的限止。又在傳導疲乏狀況之下。也能延長。傳導速度的測定。用了自製的交響紀錄器。在粗大的葉柄上。若在夏天。每秒鐘可達35mm。在細小的葉柄。每秒鐘最快可達5.00mm。宅的速度和動物的比較。是不如高等動物的快。不過也沒有低等動物的緩慢。傳導的速度也因地位而不同。譬如總莖副柄上的比較。就相差得很遠了。再者。速度的增減。往往隨本身生理狀況與環境改更而產生變異。像在冬天。植物的生長則休止時期。環境不合適。傳導的速度遠遜于夏天了。

電流通過動物的神經組織。產生的激動。時有因爲電毒性而被阻碍。或停止傳導。如電流閉斷。傳導又可以重行恢復。同樣的。植物激動的傳導。也可以因電流啓閉。電毒性的發現和消滅。而決定它的進止。在動物的神經。過分的時候就失去了傳導戟刺的能力。含羞草的葉柄的傳導功能。也有同樣的情形。如果拿冰塊作局部的痲醉劑。傳導能力減低。還不能立刻恢復。在含羞草葉柄上。浸注一種含毒的液體。那末宅的傳導速度也立刻減低。如果時間過久。可以使宅失了傳導力量。這以上的種種結果。可以看出植物的傳導激動。實際上和動物的神經傳導。毫無差異。

（未完）

蘇聯劇壇活躍

（桂泉）

多批評家都爲此不滿。議論紛紛。可是在觀過此劇之後莫不讚譽倍至。因爲在舞台所顯現的『哈孟雷特』並非是原來的了。那是照新時代精神重編過的『哈孟雷特』。排演時期上下其歷十五個月。演員參考了文藝復興時期的資料。莎士比亞及其時代的資料。一切關於『哈孟雷特』的解析。人本主義者的哲學及時代背景。編劇人阿紀姆夫（Amoki）改編務使這劇。合乎現時代的精神務使其效果並不減於一些前進的新劇本。因爲莎士比亞時代把瘋狂視爲笑談。阿紀姆夫使奧菲里亞。（Ophelia）變爲酗酒的。因爲現在一般心理都不相信什麼鬼神。（阿紀姆夫卻以哈孟雷特既不是瘋狂又不是神經質的。但只爲極欲攫取他父親的王冠）所以哈孟雷特只是疑心生暗鬼般懷疑到父親的謀殺事件。其他獨兒之處很多如何里多。有名的獨自改爲談話等等的創舉。舉不勝舉。這種產品是否有稀有的美好之處。允推之爲天才的作品。

瓦克斯格夫劇場另一個招人討論的劇本。恐怕要算（Tempo）。題材是採取怎樣在一處鄉建立工廠的事。主角是一位美國技師。劇中對於落後的農民怎樣變爲熟練的工人的事是又滑稽的嚴肅的展開。『意識的陰謀』係根據奧利夏的名小說『嫉妒』改編成的。劇中指出觀念論與唯物論之衝突。本季新演出劇本之中有寒布丁的劇本『外國學生』描寫法國干涉時期中的奧德薩的生活。巴爾札克的『人類喜劇』及巴貝爾的一部新劇本也正在排演中。

現已更名爲高爾基劇場的莫斯科藝術劇院雖由左翼的劇作家與批評。家嚴厲批評馳在公衆的利益中仍站極高的地位。一天比一天生意更爲興旺。馳的唯一招徠廣告。差不多成爲『客滿』的了。正月十二號。該劇場的創辦施唐尼斯拉夫斯基時屆七十年誕辰。已蒙受『共和國的人民藝術家』尊號的施氏。在他的誕辰又受到勞工紅旗的獎。爲酬答他數年來爲劇場服務的功勞。他的朋友們教育及文化團體替他的慶賀會。他的著作及他的傳記。立時佔滿各雜誌出版物的篇幅。

高爾基的劇場雖仍然排演古典派的名著。但是劇文上也漸漸加入一些蘇維埃劇作家的新作品。出色的劇本有伊凡諾夫的『鐵甲車』。吉爾孫的『麵包』。阿芬尼吉諾夫的恐怖』『紅銹』作者的『麵包』曾經美國劇院公會出演。翠之爲最能代表新俄生活的劇本。劇本本身雖有點微弱。但是賴着演員的努力。竟獲大功。劇中情節是述集體化過程中貧農與富農鬥爭最烈的一段『恐怖』是上季最成功的劇。叙述革命前相信純科學的科學及革命後以科學爲建設社會主義國家工具的科學家間在試驗室中的鬥爭。以內戰時代的烏克蘭爲中心的布加間夫的『吳爾賓之日』因爲劇中多有對白黨同情之詞故已遭禁演至數年之久。現在已解禁又准出舞台上。高爾基劇場本季中演出郭哥爾的『死靈』及一新的諷刺劇愛爾德曼的『自殺』李奧諾夫將他的小說『施庫特里夫斯基』編成劇本亦將於本季中出演。這劇是指出智識階級怎樣不慣於蘇維埃的生活。此外高爾基劇場又擇自迭更斯作品的『皮克威克先生』同盟的第一藝術劇院正在公演另一組的劇本—如。支加哥的俄譯劇。里克拉瑪。及加特耶夫。的描寫蘇維埃家庭關係的。方圓之內。

正月裏第二藝術劇院慶祝創辦廿週年紀念。該劇院本爲莫斯科藝術劇院的術技室。至一九二四年始歸施唐尼斯拉夫斯基及其助手薩拉吉斯基兩人管轄而改成第二藝術劇院和先驰専演莎士比亞。伏萊亥莫里哀。高俄。及其他古典名著。最出色的劇本是『爐邊的蟋蟀』在今年正月裡已重演至七百廿三次。一九二八年導演與演員間曾鬧過一次意見。因爲着老忽略今日的問題。而後者卻極願從演新的傾向的劇本。於是此後許多新劇本添在排演單上了—如阿芬尼吉夫的『幻想』菲內的『忘恩的俳優』及杜羅夫的『天與地』『忘恩的俳優』是企圖以喜劇形式表現複雜問題的一喜劇。劇中述有一位外國女記者抱着滿腔熱誠到莫斯科來。可是到後爲所見所聞的事物把這態度改變了。『天與地』的背景是在一天文臺。主角第一次由紅軍支部分配到費爾柯夫斯基的天文台上他對一切觀察星象的事都感到懷疑。對那些奇形怪狀的天文儀器全提不起興趣。但是到後他慢慢被熏染成一滿腹經綸的科學家了。以歐羅巴爲背景的吉爾蓀新劇本『審判官』本季將公演。第二藝術劇院目前的工作是把各種名小說改編爲劇本。『黑奴籲天錄』就是其中之一。

丹欽哥的音樂劇院。在一九一九建立。以演輕鬆逸入的歌劇出名。一九二八年以後又加演近人的名作及把舊劇改編爲歌劇。最近受人歡迎的歌劇有柏蘭開特的『諾曼地的鐘聲』。

此外又有幾處與藝術劇院同盟的小劇院也正在埋首努力工作。（未完）

「法律哲學」

（高柳賢三著）（續）（雨竹譯）

人們說『成定法』是正義觀念的沈澱物。『成定法是自然法乃至正義的。特定的。部分的常不完全發達。自然法乃至正義發現的一樣式。正義原性是歷有事實的成定法。對成定法正義的絕對意織。成定法是究極歷史不斷變化維持其生命。不盡滾意識。的絕對的。求依正義。成定義絕對變化革新。

自然法和成定義一致。正義的義驗的。歷史的決定成定法正義的終極的表現最高形相。又成定法是一時的。受必然變更運命。成定法內在意識生出正義要求不得否認實現程度。成定法和正義的關係把持其相對立。必要把持互相一定。正義與成定法各點一致。古來『成定法即是正義』事實而證明。此理論勿論含誤謬。正義與成定法關係批判的考察訂証。然正義與成定法間一致點。兩者亦常立對立關係。成定法即正義思想。如斯支配出來人心。覺醒批判精神。依經驗正義是成定法優越性。一定限制下尊重。成定法即正義意。識要求表現出來。

對現行法律秩序的態度。成定法與正義關係的一方面問題對現行法律秩序的態度大致如下。

第一現行法律秩序保持防衛正義。成定法律秩序中。合致正義識部分。這部分對攻擊防衛要求正義意識。

第二。傷現行法律秩序骨子努力革新。成定法律秩序中存許多革新餘地。即法律秩序自身破壞有革新可能以安全之。此安全。試革新出來。研究成定法者皆知之。現實法律秩序比較考察。充分安全完備法律秩序。極貧弱不完全不是法律秩序是事實。前者到後者。成定法律秩序漸次革新一層容易然是別的問題。此安全的現行法律秩序革新要求全是因爲不充分。

第三。救濟法律秩序的腐敗陷於病態。成定法律秩序生命淵源。意識的根本要求。正義到陷雨立狀態。所謂成定法。不文法之戰路芝突所謂『天許』唯一之道。正義取社會發現自律的形式。然此之戰。此許是正當前提條件。第一成定法律之下到底正義達根本要求。第二依天許。破壞法律秩序。必要嚴格置正義尺度。正義自己超越。自己與他人形相。自己服從超我的尺度。這犧牲。獻身『世界沒有正義』格言是滅自己。滅世界正義。解『天許』理是意識絕對要求依正義必要至程。成定法律秩序安全很稀少。革命與戰爭爲自己利益。爲免自己義務。正義假面下發現很多這樣事實。具備以上要件場合。正義自律的發現理論上不認正當。

破壞成定法者。傷付自己人格尊嚴的由來生出根本條件。然正義不尊重。成定法律秩序。消極的成定法律秩序不得順應。意識的根本要求注意求絕對的創造。從成定法生出正義。正義是永遠正邪戰場要其一形相。然這不過一形相精神中日發生正義感情話躍。今日成定法制度將來創造完全成定法律秩序。對成定法律秩序生出正義乃至自然法根本要求。

（完）

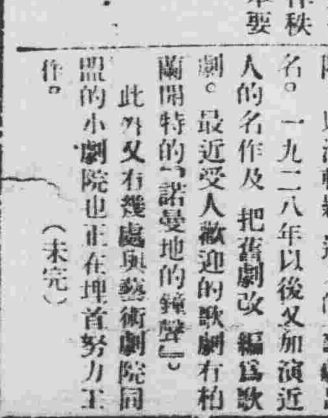

體育欄

深夜特急　托蘭亦失格　認爲職業選手

據底特律發聯合電、當一九三二年八月、在北美勞斯安極立司舉行之第十次歐林比克大會、著有『蜜十干的深夜特急』名聲之黑人托蘭、此次決定認爲職業選手今後在業餘大會、不能發現該氏之奇蹟的快速賽跑、該氏於去年八月二日之歐林比克大會之一百米決賽得十秒三之世界最大紀錄、又於三日之二百米決賽、更得二十一秒二之歐林比克新紀錄、擊破耶那蒂、墨特哥夫等之精銳、優勝二種比賽、獲得天下第一之雄稱、然該氏於前日被密七于陸上競技聯盟書記長查理普雷南氏宣言『認爲職業選手』、禁止今后出場業餘大會、其理由爲渠曾由歌劇團被備而逃回地方云云原來渠係某教會之男僕云、

輯安大運動會（續）

本會自開始籌備本是基金一文沒有後分派向各界勸募幸蒙各界熱烈勸助、自籌備之日至開會之今日僅三日間、就辦了這麼一個大運動會、這是幸賴各界之援助、及各幹事之用心籌劃、本人担任此會長、非常榮幸、只可代表給大家謝謝罷了、本會本打算十八日開、適近幾日、附近忽鬧胡匪、致延期至今日、現在幸賴日滿軍警及地方諸公、方面維持、地面才有今日之安、現在正是春末夏初、天氣爽朗、正是我人活潑體育之時、而且各界軍警士官自事變以來、維持治安、勞績顯著、至於各方之從業員亦然故我不可不思稍慰其勞、以盡相愛之意、二運動會之運動意義、現在世界上、公認爲對人體之發育與健康、與國家有非常密切關係、在普通人、竟認爲是胡鬧的把戲、不但不是確係最有益之活動、而且對於國家有表揚强弱之點、因關乎國光、故現在之强國、無不注意運動的、換句話說、就是不單有身體、則間接關乎發揚國光、且我國建國之初、國民身體之修養、更爲積極之工作一日不可稍忽的事、本埠自我國建國以來、各國人民之團居日見增多、我人本諸人道之精神、及遵照建國宣言、門戶開放、機會均等二句話、不能不謀我黃種人之接近及親睦、並互相提協、献人爲澈底的使各民族廢除種族歧視之習慣、得實現民族之協和、始藉此建國紀念良晨、以謀民族之直接相近、而得親睦故、本運動會、定名曰建國紀念市民親睦慰安運動大會、本運動的使命、非常深遠、關乎我埠民族協和大計非常重要、深望大家不要忘了今日這大會深意的紀念本會這次籌辦日期過短、幸蒙各界及職員之協助用力、而得實現、本會長更感謝至極、又得各界之光臨、亦是本會長之光榮、本屆運會、諸多籌備不周、這是最所遺恨的、此後深望各界諸賢、多加注意、除了本屆以外、還能繼續不斷總好、二本運動會員遵守花規則、凡來參加運動的諸君、本會由募集而開的、又且因日期短促的關係、或有不到的地方本會的意思、已向諸君述過、諒概是明白的了、本會是爲紀念建國、及爲我市各民族得親睦提協而開的諸君諒也不是爲爭獎而來的、運動會是爲親睦及慰安開的、大家是爲爭國光顯健全而來的萬不可少起爭端、破壞了本會深意、而且取笑外邦、失自之格、不但不得親睦、豈貸不更成感了麼、這是本會長惡所深慮的、雖略有叉錯、亦要互相而讓出、並希決定遵守審判員的判斷、是本會長所深望的、望諸君從之、再本會對於來觀諸賓、因籌備不及、雖有不週、希望多加原諒云云、

意法對抗競技

六月十一日、在巴黎開會之意法對抗比賽、記錄如左、

▲一百米　保羅(法)十一秒、
▲四百米　加利尼(意)四十秒六、
▲八百米　貝加利(意)一分五十六秒、
▲一千五百米　貝加利(意)三分五十五秒六
▲五千米　里羅爾(法)十四分五十八秒
▲一百十米障碍　法塞利(意)十五秒、
▲四百米障碍　法塞利(意)五十四秒六、
▲四百米接力　意國隊四十六秒六、
▲一千六百米接力　意國隊三分二十二秒六、
▲鐵丸　得法(法)十五米零八、
▲鐵槌　蕃得利(意)四十五米一三、
▲標槍　保基利歐(意)五十七米七二、
▲鐵餅　蕃得爾(法)四十六米六一
▲跳高　杜馬庫(意)一米八五
▲撐竿跳　哥烈德(意)三米八〇、
▲跳遠　保羅(法)七米三七、
▲意國八十點、法國六十點、

是日尙在維納舉行捷克與奧大利比賽、以六五點對五十八點之差、奥被擊破、無可記錄、然於一千五百米賽跑、背布備爾革爾(澳)四分一秒四、又於標槍、馬拉(捷)六十三米零九均爲各該國之新記錄、

學徒研究團　與全新京軍　開友誼的比賽

據新京電、日下在奉天之滿洲產業建設學徒研究團、預定八月七日晉京、軍部滿洲國側滿鐵、現計畫與學徒團舉行柔道劍道比賽、目下進行一切準備、一般未期、頗爲注目、

日時、八月八日午後一時起、至午後五時、

會場西廣場小學堂禮堂、

比賽方法

柔道、三勝制度、

劍道、一勝分紅白兩班、

出場選手正式選手廿名、補充選手五名、

一、新京劍選手

(甲)劍道

滿洲國	一〇名
新京警察署	一〇名
軍部	二名
憲兵隊	一名
商業學校	一名
滿鐵	二名

(乙)柔道

滿洲國	一二名
滿鐵	三名
新京警察署	七名
一般市民	三名
軍部	二名

英國勝美國　台盃英美決賽　四對一

【巴黎二十三日電】台盃中史帶英美第三日之單打比賽英國至實歐斯丁氏擊敗美國阿利遜氏、確然定英國之優勝英國現指世界網球之王位、與法國爭覇、

歐斯丁(英)　六比一　七比九　六比三　六比四　阿利遜(美)

玻利(英)　一比六　六比零　四比六　七比五　七比六　限隱斯(美)

最后比賽、限隱斯棄權、

赴日參會女選手登場賽目

定本月二十八日起之四日間、在鄰邦奈良美吉大運動場舉行第十次日本女子奧林比克大會、屢誌前報、同時對於我國女性代表選手之初度參加國際運動會、尤引起運動界之注目、茲據二十日滿洲國體育協合會會長鄭孝胥氏、向日本體育聯盟會長木下博士提出之訪日滿洲國女子運動隊正式參加申請書、其所載登場賽目、及選手芳名如左、

陸上競技ー劉佳（思砲丸百米）高金蓉（百米）跳遠跳高砲丸孫淑貞、毛若昭、高桂芳（六十米）婁市蓉、朱文偉、任班萃、鄧蓁娟（百米）李爾馨跳遠跳高王素傑、

排球除陸上競技出場之婁、七、朱、任、高氏外桂茹、吳枝瑞、王淵、趙士珍、謝儀雨、張志蓮、周淑貞、劉松喬、于乃如、郭殿鐸、田琳、亦悉參加、

委員代表　古譜亮、茂木義作、監督久保田完三、毛荷恨、指導黑田後八、時萬氏（排球）奧請久、河村泰男（陸上）預備選手秦福、巴禁黔、姜貴年、周佩珍、周元鳳、程筱雲、

經濟欄

經濟常識

壽險保單之分析（續）

假使上述之一千人不喜繼續爲其保險繳納保費、而寧願限於若干年內繳納較高之保費、公司乃可發行限期繳費保單以代替終身保單、於此情形之下、保費僅限於首十年、十五年、或二十年內繳清、爲此保單每年所應繳之保費既較爲終身保單所繳納者爲高、其儲蓄特質顯亦較大、保戶至年老時可積成一較高之準備館、此準備可由保戶爲本身之目的而領取云

儲蓄原素

此一羣投保人或許仍稱未能滿意、除保險保障外彼等欲於契約中含有一較大之儲蓄原素、被等欲於五十、六十、或七十歲時不繼續投保、而可領取一巨額儲款、公司發行儲蓄保單以適應此種要求、保費分十年、十五年、二十年、二十五年、或三十年繳納之、保戶若於定期內云亡、公司則按其保單之面值付於其受益人、若保戶於定期之末依然健在、則保款可付予保戶本人、

兒童教育保險

以上諸端乃三種主要壽險契約終身、限期繳費與儲蓄ー之梗概、此三種契約包括各公司所發行之保單、適應特殊需要之特式契約、僅爲此三種主要契約之變態已耳、譬如某公司所發行之兒童教育保險單、乃係一種具有特殊目的之儲蓄保單、彼置成一筆基金以爲將來子女教育費與嫁奩費之準備、另一種所謂三益保以之特殊契約準備保戶終身之永久保障、復包括一儲蓄特質以及限期繳費終身保單與儲蓄保單原則之綜合…、（費）

奉天海產物集散狀況　嗜者漸多進口亦盛　海味市場新氣象

居於滿蒙之民族、大部爲滿洲及蒙古民族、其副食物、因滿洲爲廣袤七萬五千方里之大曠野、僅南端有極短之海岸線、兼以氣候關係、故皆以獸肉野菜類爲主、至於海產物、則素無特別之嗜好、較爲冷淡惟因南方漢族、由華南沿岸、來滿移住之增加、兼擁有世界著名大漁場、日極嗜海產物之日本人移住者、次第增加、一般民衆、對海產物之智識、因而漸次普及、及至今日、竟成爲滿洲人生活必需品之一種、伴交通機關之發達完備、其處要大有與年俱增之狀態、則滿洋水產物消費市場、已成相當重見地位、然而因滿洲嚴寒、砭骨人肌骨、爲保護體溫計、自然嗜食脂肪獨多之獸肉類、得致海產物之需要、係介於獸肉類與野菜類之間、當即未能脫離與此項副食物間之因果關係、得故肉類價貴之時、常海產物之需要即增、移而一週價廉、則無人問津、移而農民之購買力、端賴農作物之收穫如何、此需要亦有極大之影響、另一方面、視海產物捕得之數量多寡、而市價之漲落、需要之盛衰係焉、奉天地方、雖離海遙遠、然爲交通經濟之中心地呢、並控東山地方之入背後、爲海產物集散市場、處一重要地位、以下曾分述該市場海產物之各項及其趨勢、對於稱爲普通海產物之魚類海草類、及非海產之淡水魚類、亦當論及、

需要之概況

輸入奉天之海產物、日本品佔大部份、有佔全市場十分之八之勢、擒下述之各種事情、可知當地之操斯業者、莫不枯萎不振、滿洲境內之日人海產物販賣商、其自昔藥有勢堅固之地盤者、不過二三家而已、滿洲事變後、日本海產物、因排日之影響、向華南輸出、陷於非常之不振、與洞察滿洲境內、斯業大有發展、因而開始進出滿洲市場之日本各地同業者激增、日本國內之斯業、團體、且向當局要求適當之援助、以於該地設置出張所、或圖進出該地、海產市場、遂造成一新紀元時代、

滿洲人方面所需要之海產物、大別爲宴會用之高級品、與日常家業用之海產物、茲智消費之概況一述、

A宴會用海產物　中國菜材料之探擇範圍廣泛、烹調理法之複雜與巧妙、誠爲世界唯一進步者、其材料亦莫不求諸陸產海產各方面、而對產自遠方不易獲得之品、殊異常珍重、故如燕菜、鮮海參貝杜乾鮑等海產物、滿洲人皆特別需要、視爲酒席中所不可缺者、然而滿洲住民之生活程度尚低、甘於粗食、故對上述高級品之需要、尚遠不如華南之住民、滿洲文化、發達不已、而嗜好亦追前進、故其需要、亦當見其漸增、（未完）

本年上半期　油坊不振

【大連】本年上半期間、大連全市之油坊業、其營業狀況由於當用豆餅減少、且原料之大豆、價値高昂、是以五十二家油坊中、停業者已達數家、從來活發之四十餘家油坊中、自入春以來、繼續開礦者、尙不逮二十家、比至今日、僅餘三四家、且有不振之勢、據調查、本年上半期中、各月出產豆餅、總計一千百六十八萬八千五百片、若與去年同期之一千七百九十萬六千八百片比較之、竟減至六百二十一萬八千三百片之多上半年間之六個月中、產餅數分別如下、

一月	三、三一一、二〇〇片、
二月	三、一六〇、七〇〇片、
三月	二、〇三六、九〇〇片、
四月	一、二四六、八〇〇片、
五月	一、〇七〇、九〇〇片、
六月	八六二、〇〇〇片、
合計	一一、六八八、五〇〇片

查大豆自去秋以來、向歐洲輸出者、固極一時之盛、但與此相反者、則爲圓餅、自滿洲事變以來、向中國方面之貿易幾已杜絕、今後新豆產出、原料當必便宜、惟豆餅之應用如何尚不可知云、

全滿各金融組合　六月中貸欵額　低利貸借已實行發放

據滿洲金融組合聯合會發表、截至本年六月末日、各地金融組合人員數、及貸欵額如下、（單位圓）

組合名	人員數	貸欵額
大連	四〇五	二八四、三七四
沙河口	一七五	一二一、一五〇
旅順	一〇八	五三、一九四
瓦房店	六九	三二、九一〇
大石橋	一二五	六八、八二一
營口	一三〇	九一、七八四
鞍山	九二	五一、〇一五
遼陽	八五	四四、五六七
奉天	四五九	三五六、六一五
撫順	三三八	二四三、八二六
鐵嶺	八二	六三、四七三
開原	一〇一	四五、四六八
四平街	九五	七〇、五〇五
公主嶺	八三	三七、五九〇
新京	一五九	九三、〇七四
哈爾濱	五五	一一、三四八
計	二、五六〇	一、六六九、三一五

前者日本大藏省、曾由存欵部中、提欵事萬圓、以低利貸放等情、已由聯合會發與各金融組合、擔各組合於六月末、實行貸放低利之巨欵矣、

平肝止痛　和胃運氣　肝氣新藥

此藥用最新化學分析取其精華其質無臭無味藥性和平成效卓著

肝胃氣痛俗稱心胃痛其實病在肝胃與心臟無關得病原因不外食積氣阻所致痛時如刺如絞或時痛時止或日夜無定或食後作痛本公司肝氣新藥係最近德國柏林醫科大學方劑延請留學外國藥學專家按法製煉功能平肝健胃止痛運氣消滯利濕功效如神此藥主治各症開列於下

肝氣不舒　口苦作酸　嘔吐清水　噯氣嘈雜　不思飲食　胸悶鬱結　食積氣滯　面黃腹脹　胸膈痞塞　脹滿痞痞　大便秘結等症

此藥對於　因多酸症　而發之一切胃病均有卓効即胃擴張胃下垂胃弱胃加答兒及呑酸停滯等症及其他一切胃病即暴飲暴食或因攝取不消化物或敗酸物等而發生之急性胃加答兒或因過用酒烟草茶等而發生胃痛等症往往患肝胃病者面色慘白頭暈眼花形容枯槁呼吸短促虛火上升喜怒無常耳鳴口臭舌生黃苔等症此藥有病無病常服健胃消食功效之神有意想不到之靈驗

肝氣新藥每盒定價大洋二元每打二十圓外埠函購郵費在內

總行上海新生製藥公司滿洲總代理奉天小西關祠堂前　大生藥房

大連市西崗街總代理店　康德記源棧大葯房

瑞有氏黑色補丸

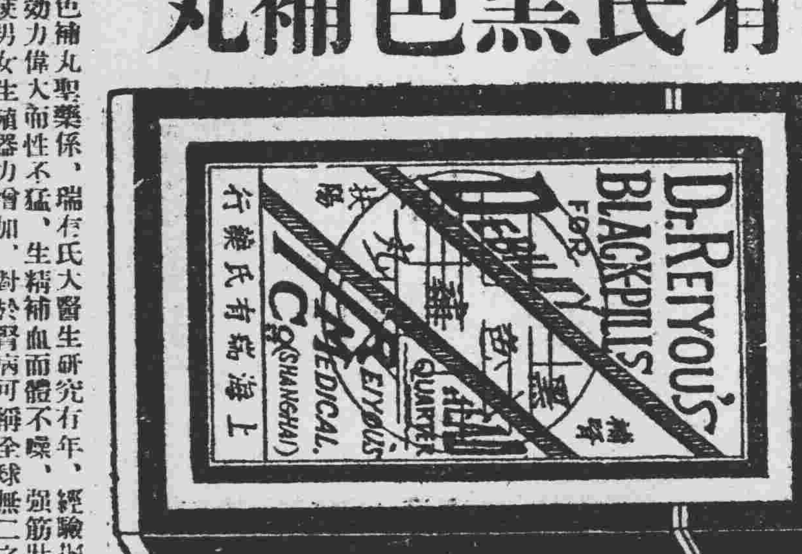

黑色補丸聖藥係、瑞有氏大醫生研究有年、經驗宏富所含各藥効力偉大而性不猛、生精補血而體不燥、強筋壯骨固本扶陽使男女生殖器力增加、對於腎病可稱全球無二之補劑也、發行以來經中國政府化驗註册特許專賣、又經中美英日國醫學士證明、各大醫學博士醫院均皆贊賞、認爲補腎之聖藥扶陽之良方也（主治）男女貧血五勞七傷氣虛咳嗽先天不足、考天虧損、房勞過度、少年破身太早手淫過度、見色滑精、夜夢遺精、陰囊潮濕、常出涼汗、精冷精清、子嗣艱難、自汗盜汗陰萎短小、陽萎不舉、舉而不堅、堅而不久、房事早洩、腰腿痠疼、形容枯瘦、小便夜多、年久的白濁、或婦女之白帶及年久不受孕、凡由腎虛發生各症、服之非常有效、強精固腎如無病常服體質強壯、精神充足、永保無腎虧陽萎之慮以免早老貧血體衰之患如患腎虛陽萎之人、早服一日黑色補丸則早得一日全愈、此藥性質和平、功效甚速、四季服之合宜毫無流弊、效力偉大百發百中、服一盒有一盒之效力服一打有一打之功效、患病購服一試、方知言之不謬也、

定價每打國幣三十圓

每盒三圓外埠函購皆可郵寄各埠大藥房凡經售西藥者均有代售倘無處購買將欵滙至總行或各分行買購立郵不悞萬無舛錯

總行　上海英租界福州路八十二號瑞有氏藥行

滿洲分行　哈爾濱道外正陽頭道街萬國車票院內瑞有氏藥行

奉天馬路灣大紅樓　瑞有氏藥行

新京四馬路　瑞有氏藥行

轉瘦爲胖返老還童

劉君玉麟之肖像

未服精血素以前 瘦弱之狀態　已服精血素以後 強壯之狀態

逕啓者敝人生性清虛嗜仰聖教深知烟酒之爲害青人最甚因以研究理善以資戒己而戒人奈身體素弱神經衰損近又復蒙同道諸選以副會長之職以匡協會務因此積勞身體日漸衰弱坐則腰痠頭重勢必倚斜行走四肢無力氣喘盜汗後見報章而購服精血素果然功效確非他藥可比諸症全癒茨飲水思源特將未服精血素以前與已後小照二頁寄上祈登報端以表謝忱此致普克德大藥行台鑒

聖道理善研究會東北第一分會副會長　劉玉麟啓

補血精血素強壯

精血生命：鶴齡千載鹿能長生而人爲萬物之靈壽僅七十古來稀良可悲也實因人書耗三神夜損三精精血耗盡而無補救之方此爲精血虧損縮短生命之最大原因也

主要成分：當取壯健動物體內之生命素及胃液原素脺液原素腦汁原素脊髓內分泌加珍貴之植物原素用化學提取其精華以生理學製成精血之原素與人身體內最爲需要

主治病症：精血双虧　精液好盡　精神減少　幼年早婚　房事過度　頭暈目眩　力腦疲之　夜不能眠　以及婦女　久不受孕　子宮寒冷　赤白帶下

贈送處　奉天城內中街路北普克德藥行

即寄　贈送長生不老術函索者附郵票壹

奉天中街路北　普克德　藥業商行

定價　大盒現洋五元　小盒二元七角五

職業介紹所

大阪屋介紹所

滿人男女　職業介紹所

奉天松島町一番地　電話三八七三番

戒煙新法

本院戒煙用科學新法不痛苦的一極安全星期完。保證全戒除住院藥針。火食補蓋以及一切的費用三等只用三十五元。即可將阿片嗎啡白面癮去掉

診療各科住院方便

午前施診捨藥十時起十二時止除此時間外照章營業

商埠地馬路灣　大西醫社

中國銀行廣告

敝行現創辦山東河北（即直隸省）兩省各縣鎮滙欵除已設本行地點外其餘各處或委託商號代理或由各地敝行就近代向郵局轉滙均可辦理如承賜顧請向各地敝行接洽可也

通滙地點

山東省各縣鎮

河北省各縣鎮

肺癆病特效藥　溶解臟質　殺盡癆菌　三那星

肺癆病之危險和難治

肺癆病之症象、爲發熱、盜汗、食慾減退、咳嗽咯痰、失音、咯血等初起時第一期、肺癆完全形成、時爲第二期、及至肺臟形成空洞爲三期、肺癆爲慢性傳染病、凡與人接近者、均有傳染之危險、最因險之即難治療、稍一不慎、每至轉入第二三期之重症、而至不可救治之狀態、肺癆症、乃係一種微細之肺癆菌、繁殖於嬌嫩之肺臟、破壞人體組織成爲可怕之肺癆症、發現肺癆菌者、爲德國醫聖考克博士、此項肺癆菌、有一種特殊之抵抗力、能抵抗一切外來肺藥力之攻擊、蓋肺癆菌係中性脂肪性內膜及抗酸性臟質之外膜構成、且肺癆菌侵入人體局部時、其四週被侵蝕而形成頑强之結節、以阻碍血流通過、致使內服或注射之一般消毒藥無由攻入、故醫家常有肺病無藥之嘆、蓋肺病並非無藥實因有之僅足治愈肺病中之單純症、如咳嗽咯血等及第一期之輕症而已、終不可破壞其頑强臟質及脂肪性之外膜而使藥力直達癆患部、以其根本撲滅肺癆菌、以達完全治愈第三期肺癆重症之目的故耳！

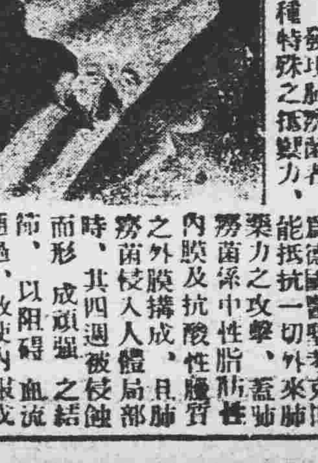

結核病原菌發明家　考克博士小像

【2】

肺癆病特效藥三那星。新發明

二十世紀唯一無二之肺癆病特効藥『三那星』其第一主要成分即在溶解肺癆菌之直酸性臟質及脂肪性之內外膜、並軟化其結節、使即時配合撲滅肺癆菌的、其餘成分之藥力、深達於患部而克奏其功、三那星治一二期肺癆、無不藥到病除、開最難治之第三期肺癆、亦莫不克奏其根本治愈之效、故三那星出世後、各國名醫無不爭相採用、或視爲治療第三期肺癆之特効劑、自有史以來不可解決之肺癆症、從此隨有救星矣、

三那星之試驗及功能

三那星在中國、已經中央衛生試驗所化驗證明、藥性和平、絕無任何禁忌及副作用、四時適宜、老幼可服、中國之患肺癆病者、比較全世界各國爲最多、現有三那星特効療肺之藥出世、實患肺癆病者之一大好福音也、將其試驗功能略述如下、

一設於試驗管中、實驗『三那星』之藥力作用、則一分鐘後、肺癆菌皆消失其抗酸性、至三分鐘後、則此肺癆菌完全殺盡、

一依動物試驗、則發見『三那星』能滲入結核病竈內、設檢查其病竈內潛伏之肺癆菌、則盡失其抗酸性、此足證『三那星』之完全溶解矣、

一如肺癆病患者內服『三那星』一星期左右、則立見略咳之稀釋、体熱之下降、心身愉快等狀態、

一更繼續內服『三那星』達三十天至六十天以上、則逐見盜汗增加、食慾激進、一切症狀、逐漸緩和、終達其回天再造之偉功

價目

每瓶一百二十片可服十天定價大洋十五元

每料六瓶可服六十天　定價大洋六十元

上海仁記路三十五號美商愛世開洋行獨家經理

奉天鼓樓南　哈爾濱道外正陽六道街口　五洲藥房內　美商愛世開洋行

新貨運到

本行倉庫燬於兵燹、來源不繼斷貨多時、惟愛護肺癆病家、便於索閱療養指導書起見、特廣告照常刊登、無從購覓、茲新貨運到、請向就地藥房購服爲現德

江省治安維持會成立　宗旨及設施披露

【黑龍江】江省清鄉局結束，現在對於擁衛地方之能力，尚甚幼稚，故本軍，先就各縣境內之警察隊整頓之，完成其所必要之設備，付與以能獨立之討伐縣境內小股匪賊，及絕對確保縣境治安之能力為主旨，盡力援助指導且教育之後，同時治安維持會隨之成立，爰將該會成立之宗旨及其設施披露於左，

一、設立治安維持會之宗旨

我滿洲建國，已屆二載，而國內各地，仍有反動份子及胡匪，潛伏思動，人民迄未寧居樂業實現理想的王道之樂土，在此期間我軍隊固已竭盡全力而終仍未奏全功以肅清，以致我國家，本王道主義，所應建設諸要政，竟不得逐步遂行發展，所謂百廢待興，殊於建國前途，有莫大之窒礙，梗於目前，方今夏季，高粱漸次繁茂所謂青紗障起，反動匪賊，勢將乘機思逞，故應目下情形，而欲廓清宇內，安寧社會，必有一統調機關，任治安全部之計畫，及指導國內軍隊警察及其他各機關，實施工作，以圖永久確保國內之治安，鞏固王道之基礎，此治安維持會設立之宗旨也，

二、治安維持會之設施

基於前項情形，滿洲國為謀一勞永逸，確保國內永久治安計，故中央與日本關東軍協定設立治安維持會，而以日本關東軍為主體，其工作之目的，在先剿滅各地殘留之反動份子及匪賊，然後以有力部隊，分配於各主要都市城鎮，與匪之策源地，以資鎮攝，且各處駐防友軍，尤必極力援助指導我國軍隊及警務機關，以確立各地永久治安之基礎，同時更使地方自衛團之組織合理化，以達完善之境，

三、關於國內警察隊及自衛團

因國內警察及地方自衛團、對於自衛團以友軍駐在地為中心，漸向其比鄰地點施行一日一村之漸進主義，逐次使各該地之自衛團，趨於合理化之完善之組織，並查明各村之槍數收其過剩之武器，以免徒資匪賊之利用，且促進戶口調查，及連坐法，俾反動份子無由假藉潛藏誠一勞永逸正本清源而為我國利民福之上策也，

四、謀劃乱源之永彌

為欲使本期工作之目的達成以後，雖友軍暫時之分散配置撤去後，各地之治安，仍可維保不致其陷於紊亂狀態，則實賴全部工作，徹底使其鞏固，減我軍隊務要努力，按照友軍指導之目標，切實履行，始不負友軍援助之至意，尤以對於工作實施有至大關係之兵器彈藥爆藥之密輸者，及反動份子與赤化份子之秘密潛入於我國境者更須極力以檢查方法，加以防止，而我軍隊之駐於國境沿邊者，尤須警備嚴密以遏亂萌為要，

五、工作實施事項

交通，為欲增進軍隊之活動力，則當使駐在地之交通迅速便利為要，故我軍隊素常聯絡用之道路，應速改修為汽車道不必專賴我政府所實施之道路計畫，且須由我地方官總或村民分担其工事，而由友軍努力指導，從速完成，實為維持治安首要之圖，

通訊，軍隊互相之通訊，以軍隊所有之線無線電報電話臨時使用之，但至工作實施時，友軍與我地方官憲並民衆之連絡，務期頻繁，是以先督飭滿洲國側，先完成有線之通訊，我省政府當事者，應時加考慮而我軍隊亦當善自努力，

友軍宿舍，友軍分散配置之宿舍，勢須利用各地之民宅我各地官民，當思友軍援助之至意，不憚于里之勞為我謀幸福而來，故須隨時予以種種便宜，再友軍現時所用之兵營或民宅，當分散配置選出之後，雖一時中止使用，亦要暫行空置，以待友軍將來之再用，總以處處予友軍行動之方便，盡地主之誼以答友軍，是為至要，

六、宣傳及諜報

日本陸軍第十四師團基於中央之協定，統制本省一切宣傳機關，將其威力指向於所望之重點，以使匪賊及反抗份子之對內策動，並企圖擾亂治安之各種外部的策動，施以徹底的排除，凡我各部隊宣傳班，當本友軍各地之警備司令官及警備隊長之指導，而實施適宜及其所指示之宣傳，以收偉效為盼，蓋宣傳即實行也，故更須與實行機關保持密切之連絡，而成唇齒輔車之關係，至關於諜報，為欲維持治安之工作，實施適應於現狀者，以收其實績，對于現時現地之狀況，必須詳盡周於全省，凡我國內軍警及其他機關，對於本期工作所必要之諜報，務須盡力蒐集，如有正確有利之情報，須迅速提交於友軍，並與有關係各機關，保持其連絡，藉以利行其業務為要，

七、治安維持會之設置及區分

（甲）中央治安維持會，以關東軍司令官之區處，設於中央，

（乙）省治安維持會，以任各省警備師團長之區處，設於各省，

（丙）照治安維持會，以各地區警備隊長，帝國軍隊指揮官（大隊長或中隊長）之指導，設於各縣，

（丁）以地區警備司令官之統制區處設於担任區內者，即以數縣合編之治安維持會，

八、黑龍江省治安維持會之權限

黑龍江省治安維持會，在日本陸軍第十四師團長區處節制之下，關於警備事宜，可以隨時區處調遣本省滿洲國軍隊之權，又為維持治安起見，可以隨時指導本省警務廳長至各地區警備司令官、及各隊長（聯隊長大隊長、）或中隊長并可指導各該地之警務局及警察隊，進行治安工作，

九、日本軍對於滿洲國軍隊之指導

援助滿洲民族，建立獨立國家，在滿洲國地方秩序，尚未平復，軍警獨立保衛之能力尚未健全之時，再對我軍隊加以指導，促成精銳之勁旅，內足以弭亂，外足以禦侮，擁護國家政治之機構，泰然努力發展，實為日本軍引為己責，而亦為滿洲國所希望於日本軍者，日本軍目前指導事項，在引導我國軍隊，協力完成國內確保治安之工作，本期工作完成後，則進而指導我軍隊之教育訓練，關於教育之施行，由各地駐防日本軍內派遣必要人員，至其附近滿洲國軍隊中，如我軍隊駐點，距日本軍駐在地稍遠者，則利用行軍等機會隨時隨地施行之，我軍人，對於國家建設之眞義，及我隊將來建設之趨勢，當早瞭悉，是以對於日本軍此後，所發之命令須確實遂行之，所施之指導事項，必以誠懇之態度，虛心領受，努力實行，不但我軍隊前途之光明，實式賴之，即謀日滿軍人感情之融洽及兩國交誼之親善，亦以是端倪也，

配置滿洲國軍隊及警察隊之教育并指導於此期內應希望於日本軍之事項

甲、對於滿洲軍隊之教育指導

第一、教育訓練之目標、

（一）使滿洲國軍隊徹底明瞭建設軍隊之本旨增進向上使其能力能以獨立任討伐匪賊之職責而確保國內之治安並藉此謀得日滿兩國融洽與資於親善為目標、

第二、教育之要領

（一）關於教育之施行、在日本軍可能範圍內、派遣所要人員於其駐札地附近之滿洲國軍隊內、施行之、其派遣人員、因日滿兩國軍隊狀況、教育科目等不同、固有差別、如能一團派將校或司務長一名、一連派下士官以下者、若干名至為適當、

（二）、對於無日本軍隊駐紮各地之滿洲國軍之教育、亦希望利用行軍等機會、隨時隨地教育之、

（四）、預想於可能期內、將其三項各課目、完全教育終了於所想之地方情形、部隊之狀態習慣等、由日本軍教育担任者計畫實行之、

（五）、遇有軍事指導官（預後備將校）或日系軍官預備下士官兵出身者、得活用之、

（六）、在教育終期、實行各旅長（地區警備司令官）檢閱、屆時並希望日本軍教育担任者、參加檢閱指導及輔佐、

（七）、在教育上所必要之資料、可採用者、希望日本軍供給之、

（八）、關於細則之規定、須與省或分省警備司令部顧問或指導官斟酌協定之、

（九）、教育告終時、希將施行狀況、及所見、提交軍令部、

第三、教育課目、

（十）精神教育、精神教育所應滿洲國軍隊所應自任者、日本軍亦以軍紀之確立、及施行術科學科上所必要之教育、藉此努力以謀得兩國軍隊之親善融和、

（十一）、幹部教育對於軍官軍士使其習得約與其階級相與當之討匪戰鬥、及指揮能力、並增進其教育技能、

（十二）一般教育、（一）術科教練至營（騎兵團砲兵連）教練為止、尤以射擊及對匪戰鬥為主眼、使其常演習連以下之戰鬥為主眼、故對此有特別希望之條件如左、

一、射擊動作（內含機關槍、追擊砲）

二、各個之散開戰鬥、

三、乘馬奇襲及步戰要領、

四、對於圍牆之村落攻防之要領、

五、不規則之戰鬥要領、

六、遂行列車乘警兵之任務所必要事項（所必要之部隊）

七、以上各項注意夜間拂曉之利用、陣中勤務、以對匪賊之警戒搜索要項為主眼而教育之作業、以各種掩體之構築、及利用地形地物之要領、障碍物之說明等而教育之、

二、學科、擇與術科上有必要者施行之、

乙、對於警察隊等之教育指導

第一、訓練目標

寔與以能獨力討伐縣境內小股匪賊及絕對確保縣境治安之能力、即於日本軍撤去分散配置後、亦能確保縣境內之治安為目標、

第二、教育之要領、

以對於滿洲軍隊之教育為基準、於可能範圍內、務須利用良好之機會以指導之、

第三、教育課目

基於以前對滿洲國軍隊之教育為基準、對於幹部教育之對匪戰鬥、及陣中勤務之一般要領、使其領悟排以下之戰鬥要領、並步哨、斥候之動作、及掩體之構造法即可、

瀋水醫壇

（來稿無句點或逾二百字不錄）

讀者問病

大主筆先生鈞鑒。敬啓者鄙人現年廿歲。在十七歲即失學入商。馬馬虎虎在商場已將四個周年了。居這個歷程中。身體下部。受寒過重。多數係日積成性的。竟在前年。突患抽筋一症。每當夜眠鼾睡之際。驟然兩腿之肉。縮成尖肉的大疙瘩。一時疼痛實難忍受。經諸醫調治。永不見有效果。今請大國手。示一良方。以除鄙之故症。則感大德無量矣。尚希主筆先生。勿以文字淺陋見棄。披露報端。爲幸。特此敬請撰安。鄙李樹桐待教於洮南

○ ○

盛京時報大主筆先生台鑒。啓者自貴報設醫壇以來。問病者均蒙大主筆先生登載。及諸大名醫不辭煩勞。有求必應。敝人今將病狀。述之於後。自四月間忽得一病。覺胃部疼痛不思飲食。經脈三月未見。小腹有時作痛。時常作嘔。經醫診治。終不知是病。或是常娠。乞海內諸大名醫。賜一良方。辨明何病。則敝人銘感五中矣。 敝人劉鳳書拜

○

大主筆先生暨諸大醫士惠鑒。敬啓者。自閱貴報載有瀋水醫壇以來。問無不答。深爲羨慕。鄙人現年二十一歲。由十五歲入於闤闠學業。正値幼時。臟力頗佳。所經之事。永不遺忘。目下不稔因何。即而損壞。不論見聞及自作等事。逾日即忘。已經兩載。況今尤甚。恐再稽遲。而對前途。不堪設想。故懇大主筆先生。代爲披錄。請諸醫士。賜一良方。則鄙終身感激無涯矣。特此順請撰安。鄙人敬思謹具

○

大主筆先生鈞鑒。貴報自設醫壇以來。一般病者。求方問治。均蒙醫林諸君。詳加解答。洵世之慈航。病者之福音也。茲啓者。鄙現年二十六歲。數年前因以致腹部左下角積有病塊。形若桃核。用手按之。則上下移動。即至今春。每逢陰雨之天。便覺作痛。以鄙之意。擬爲寒積。詎自近月以來。頭之右部。時常作痛並牽連右耳作響。右目昏暈。而且右邊之上牙齒。痛搔更甚。經醫師之診斷。則謂肝氣下阻而上冲。以致腹部寒結。上焦之火不能下

○

敬啓者。敝人現年卅六。曾於十年前。偶染梅毒。旋即治愈。惟嗣此以後。小便永作深黃色。雖無若何痛楚。但每遇意志興奮。或急上火。則有若濁漿。自行流出。既未治愈。更未生育。且感性交早泄之弊。伏請大主筆。暨中外國手。指示醫方。浸蓺不忘。專此敬請公安。

徐竹餘拜啓

○

大主筆先生及諸大醫師鈞鑒。敝人現年二十五歲。身體素康健。惟自今春二月於不知不覺間。即得吐血一症。每日晨起。必吐黃痰痰中帶血。終日週身無力精神恍惚。並咳嗽胸脘作痛。服藥無效。長此以往。不但生活經濟不能。且比賤軀亦難保存。故今不揣冒昧。敢懇大主筆先生。勿以文陋子草。乘登諸報端。懇祈諸大醫師。賜一良方。俾得賤軀安全。則感大德終身不忘矣。敬請

敝人王慶興待教於扶餘

答韓佐周君（張育仁）

令尊因氣病肝。初則肝木反剋肺金。先咳嗽。繼則侮其所勝。胃土被侵。故復嘔逆。金之爲水。膀胱爲寒水之經。主一身表。金被反剋。則殃及其子。時或全身覺冷。而類便數渾濁。尿血等象。遂相因而作。延纏日久。則尿中帶血。氣味難聞。有白絲如精液狀。臍下脹痛。睪丸腫大。皆膀胱熱結。氣化失權之所致也。（西醫名膀胱炎）以清利膀胱。消瘀化腫法治之。用八正散加減。即全歸。赤芍。木通。滑粉。扁蓄。乳沒。苦參。月雪花。各三錢。蟬花五錢。犀牛。草稍。各二錢。水煎。加老蔥頭二錢。勻二次。食前服。忌辛辣動火物。並戒怒。

答張中正君（蕭瀛）

答自齊市小東門裏萬育室總號

脊間背痛。想係關節僂麻質斯。惟時常又感作癢作痛。抑或含蓄毒素。（病菌）究竟是否因冷而得。抑或其他。姑不具論。茲照實現像。擬具一方。果能吞服。自有效見。處方。沃化鉀五瓦。臭化鈉二瓦。臭化鈉二瓦。楊曹三瓦。汽水一八〇瓦。混合作爲三日量。每次分服一羹匙。一日三次空腹就近明能得便時。每三日可注入偃碳霜二〇〇（德國天德藥廠出品）

答於錦縣救濟醫院診療室

答李清林君（宋西園）

清林君鑒。閱悉貴恙。由於脾虛生濕。濕中有熱。熱極爲毒。故患之根底現紅色。異常痛癢。每年夏季復發。即夏季爲濕氣當令也。現雖痛苦。尚未大妨礙。年久恐轉爲鬆瘡。是以此早日解除濕毒。以禦將來。須內服利濕清熱辦毒之品。即茵陳四錢。川柏三錢。苦參三錢。防已三錢。木瓜四錢。眞夕三錢。杜尖二錢。揀苦四錢。淡附八分。白朮三錢。山藥六錢。炙草米錢。薏米六錢。姜三片。棗五個。水煎服。外登二味拔毒散五錢。用開水沖搽患處。

答子藏商埠大吉來

七世義傳醫士　張夢九　崇理男婦兩科　對於兒科尤有特長

小兒患疳來到啦　貴公子快服消疳散吧　以免泄瀉痢疾之危險呀

消疳散

總發行奉天小西關　寶慶堂

名醫由津返奉

祖榮顯先生　熟讀岐黃醫儒精良在奉懸壺有年前往天津計因友人介紹診療多年婦女危症刻已告痊承謝同奉望各界患者諸君恐未週知故載報端鄉重聲明敬號特為聘請任堂應診　照常

楊陟明先生　醫儒深淵一擅理男子兼婦人血症一經診治無不著手成春世醫眞傳專門男子嬰兒時疫霍亂

鐵警洲先生　婦人一科尤特擅長久爲各界深許

醫師　診寓　奉天小西關同和堂　本堂主人謹啓　電話四〇六六

◎信用調查◎　奉天興信所　奉天淀町八番地　電話三二九五番

資本金壹千萬圓

營業科目　一、海陸運輸及運送　二、倉庫營業　三、代辦及保證行爲　四、包辦勞力　五、委託買賣業　六、直接運送關於資金之供給　七、關於前各項一切之業務

國際運輸株式會社　專務取締役　築島信司

本社　大連山縣通一二一番　電信略號タイレンマルウン　電話代表番號三一五七番　振替金口座大連七八番　郵便私書函大連局一三三番

滿洲各地　其他主要地點設有支店及出張所並取扱店

眼科專門　知識醫院　院址　新京三笠町四丁目廿六番地（暫時診療所百川醫院對過）　醫學士　知識吉彥

PILOT FOUNTAIN PEN　德羅拜　自來墨水筆　本社 東京 並木製作所

度量衡　皮尺　量衡器　測量製圖器　理化學用器　金庫　火爐子　製作　修理　販賣

水上洋行奉天支店　奉天若松町二番地　電話二三一一

聘到名醫　敬啓者　趙麟甫　張曜五　葉季紅　李炳暘

本堂爲救濟市民健康起見特聘名醫富有經驗逐日應診午前門診午後出診……奉天大西門外路北　電話三三五一

鴻育堂　蕃茸藥店　啓

歐美生乳藥

呀，奇了！服了「歐美生乳藥」之後，乳汁濃厚而多，現在兒肥母健，多麼快樂啊！！

外埠均有代售　定價每瓶一元二角

總發行奉天鼓樓南　歐美大藥房西號

大贈送一萬貼　買一貼送一貼

婦女菩薩膏

新京西四馬路　哈爾濱道外頭道街　「滿洲國經理處」

婦女菩薩膏係廣東老積德堂大醫師趙西山氏三世秘傳專治經血不調行經腹痛心忙心跳頭迷頭暈腹有積塊腰腿疼痛久不生育常患小產子宮寒冷赤白帶下乾血癆病產後受風諸病凡服各藥無效者速貼此膏一貼即愈調經化病消積生男育女立奏奇功百發百中

▲說明書函索即寄

贈送辦法　茲爲普濟婦女患者起見凡購一萬貼爲限貼贈

價目　單料每貼二元　特製每貼四元

奉天鼓樓西　金城大大藥房　中華大藥房　瑞有氏藥房

瘰癧膏

粵東康氏、秉祖傳之靈方、乃創製康氏瘰癧膏、專治遠年近日男女各種瘰癧、鼠瘡、患輕日少者貼之即消、萬應萬靈、瘡潰爛者、貼之生肌長肉之功、經驗業已五十餘年、實有百發百中之效、已破之即愈、結核腫大者、貼之即消、如欲求斷根、須外貼瘰癧膏、內服康氏瘰癧丸、可消斷根、永不發生者、患者諸君、請爲試用便知、每貼一元、說明函索即寄、定價、瘰癧丸每料大洋十元、外埠郵購、貨款先匯郵費在內

家具　室內裝飾　批發

包椅子用花布　漆布　窗簾子花布　地毯　其他家具用材料

品川洋行奉天支店　日本站速滾通日電話四六八五五番　本店 大連市敷島町三番地　支店 新京日本橋通五十九番地

前興京司法監督吳雨芹啓事

感謝國醫聖手　牛韶昇先生

緣於七月三日內子忽患急性霍亂症吐下昏迷四肢厥逆氣息如絲群醫束手家人惶恐幸經同院介紹大西邊門外廣生慶藥店牛君韶昇電速請到切脈察色既言溫毒內閉外受風邪正交爭清濁渾淆中宮吐下尚可邪已傳經危殆萬分家人涕泣求救先生施其妙手回春針法病人立即甦明服藥二劑霍然痊愈嗚呼牛醫妙法神乎其神清夜良思恩同再造特此感謝登報於報

感謝人　現任熱河獨立旅軍法處處長　吳雨芹

內服藥成功　克羅伊根

令人不寒而慄之　梅毒　胎毒

水銀研究所發表　家庭化的醫學療法

神經梅毒如縣、所具時愈久使人體根本之中樞、漸增其惡、殊不絕致命者幾希、……

藥效　梅毒、潛伏梅毒、淋巴腺腫、橫痃、小兒胎毒、……

郵費由本所担負　金代引換外地五十錢須預繳

七日分二圓　十五日分四圓　一個月分七圓　德用二個月分十四圓　皮膚外用一圓十錢　另有小兒用者

專賣特許　東京・芝・高輪南町三　原澤水銀研究所　電話高輪二〇九七番　振替東京八〇六三五番

膠樣水銀　各埠藥店皆有出售

財、民、實三部 諭民春貸意義

【奉天】財政民政實業三部會銜佈告、曉諭民衆、春耕貸款、乃中央銀行體邺民艱、並因各省處此胡匪充斥、蹂躪村鄉之時、加以北省連被水災、農民對於春耕、實無力措置、故中央銀行就各省情形、分別多少、貸與各省農民、作爲春耕時購買籽種、僱用田工、以及其他用途、月利八厘、貸款以黑龍江爲最多、吉林次多、奉天更次之、但此種貸款、非貸與窮民、實本善念貸與値此時局無力春耕之村戶、故於貸款者、須有相當抵押品、倘歸還時遇有拖累、即處分其抵押品、仰各村民、須以信用用事、届期本息即應還清、則將來再遇有此種事件、該銀行定能再事貸與云云、

本夫被毆告官 警署搜查姦犯

【金州】管內馬家屯會七里屯、有張壽山菓園一處、委胡某子寬經理、業已多年、對於閭事、毫不關心、每日設賭誘姦、坐以漁利、鄰婦女被其姦淫者頗多、客歲與王茂才之女有染、其夫查知、致生口角、經人和解、胡某設宴賠禮、始行了結、而胡某現又與鄰人于士路之妻通姦、正在雲雨之際、被于某闖入擒獲、鄰性難忍、而行動毆、因于某身弱、被姦夫毆傷、于某趨至馬家屯派出所申訴、警官派巡捕搜查、但姦夫逃逸無踪、刻下尚在搜查之際、諒必難逃法網云、

護路軍 注重夏防

【陶賴昭】駐陶賴昭護路軍警備隊二十二團、第一營營長徐雲樓、由本年四月間到防以來、紀律嚴明、現値青紗障起、該營長關心地方、晝夜出勤、由此觀之、本年夏防、可無憂矣、

農村、鄉民無不相慶王道善政滿洲國王道教育之實行、及禮教思想之普及、胥利賴焉、云、

縣署嚴拿花會局

【鳳城】賭之爲害、小則喪身敗品、大則蕩產毀家、且也紊亂社會秩序、破壞國家公安、而好賭入迷之人、日久或流爲盜賊、勢必遺害人民、然賭博中蔓延甚廣、流害亦深者、其爲花會局乎、使農夫拋耕耘於田畝、使婦女棄針線於閨閣、費時失業、終日流連、求神打鬼、入夜猖狂、能掘無姑之尸身、能平有主之墳墓、尤其一般跑封惡徒、無論生張熟朱、穿門戶如春燕、那管少婦幼女、入閨闥似家人、久之愚婦愚夫、受其甘言甜舌之惑弄、則血汗金錢、亦可倒篋而傾囊、終至床頭金盡、無顏見人、而死隨之矣、加上聚衆赶會、難免匪類混跡、探跡、探地方之虛實、詢住戶之富貧、影響於國計民生、可勝言哉、我縣長康公深恨此輩之猖獗、雖再拿辦、而出高地遠之鄉、仍有明目張膽嚴花會局成立、乃於日前通令各分局、各村正副等、認眞嚴禁、着實查拿、勿使若輩再事蔓延、並張貼佈告、俾衆遵行云、

霍會長就職後 積極整頓

【開原】教育會開原分會、新任會長霍雲閣、副會長楊樹東、現已就職、除通告各界知照外、並積極計畫應進事項、以資開會討論、而便表決實行

警局屬員 多隨局長移動

【開原】警務局長易委馬海龍接充一節、已誌本報、茲因前李局長與各區屬員接洽事項去辦完竣、故尚未赴洮安履新、茲聞此次該局康譯官、李科長、高督察員、喬主任等、均隨李局長移任洮安、一俟事務完成、馬局長到開後、即行赴洮云、

龍江漲水 颶風暴雨

【黑龍江】自入夏以來、陰雨連綿、田中禾苗、並不缺雨、二十一日早十時許、烏雲四起、頃刻之間、颶風暴雨齊至、南大街之馬路已成小河、至十二時方止、田中禾苗微受損失、江水較前漸漲云、

江坦牛疫 日死二十餘頭

【黑龍江】城東龍江縣區吉斯保屯、忽於前數日發現牛疫、每日死亡二十餘頭、據該屯人云、其病勢係患腸胃、染後腹內膨脹、不吃草料、或吐血、三日即死、該屯中農人、現下正在研究治療中、計三日內已死七八十頭云、

暑期日語學社 入學者踴躍

【開原】暑期日語學社、由教育局指令假第三小校址授課、茲因一般青年、無不熱心向學、故極爲踴躍、達百餘名、陸續入學者、日有其人、現已開課多日、實一極好現象也、

竹深留客處 荷淨納時涼(廿五日攝影)

縣署情報處 設無線電機

【開原】奉天省情報處、前派大澤武治等五人在本縣情報分處、專司無線電情報事宜、玆已將無線電機頒發到縣、安設於縣公署院內情報處、此後對各方情報事宜、必能賞通迅速云、

全縣道路網、業經完成

【開原】縣長常守陳、及宮內顧問二參事官、前因建設新國、整頓地方、須先修縣道、故現各區道路完成、均極平坦堅實、交通便利、尤利於剿匪、及整頓

鐵路局函請 選派農事老人

【錦西】縣署昨接奉山路總局函開、爲滿洲國各鐵路局、組合路線農事老人參觀團、赴奉天招待所、於八月十日以前到奉、以便參游南滿、瀋海、安奉、北滿、吉長、奉山、各線農事種植改良、再赴大連參觀博覽會、該縣應派選農事老人一名、並開具略歷經驗、速覆、以便路線車上招待等情、該縣刻正開會、派選中、

警察中隊凱旋

【錦西】警察騎兵中隊高士元隊長、與月初間模範警三十餘名、經局官平間滋、欽家等、隨同友軍赴一二區暖池塘一帶地方剿匪、聞警察騎中隊高隊長、隨同友軍率全隊轉赴朝陽縣屬之六家子地方、模範警隨友軍在羊山一帶地方、分向剿匪、現已一律肅清、餘匪潰逃遠颺、該警察騎隊、閭模範警、與九二十兩日先後返縣云、

范分局長率商民求雨

【楡樹台】本鎭自春徂夏、未落透雨、田禾枯槁、雖望有秋、分局長范振鐸、係警界幹員、對於治安、頗爲盡力、今因天旱、遂同商團隊長劉漢臣、商會會長尚春林、士紳代表宋巨新、劉恩普等、率全鎭商民、設壇求雨、該分局長與商會長、同鐙龍駕、遍遊街市、適公善堂階座鄭岡芳、亦動惻隱、乃以鐵鎖繫身、株守龍駕、誦經通宵、因而蒼天見憫、大沛甘霖、若該分局長、隊長、會長、士紳代表、以及鄭岡芳等、可謂至誠感神矣、

漿二百兩 回贖人票

【海城】本邑十區康家峪村住有祝守榮者、年將及冠、以農爲業、其祖母賀氏係孀居、月之十八日夜十二時許、突來棒徒三人、一持手槍、二持木棒、入室後翻箱倒篋、搜索財物、並將祝某綁縛、索煙漿二百兩、令其祖母至本村南嶺贖票、否則立即槍斃、其祖母視孫若掌上明珠、立即四出借求煙漿二百餘兩、着人送至南嶺將票贖回、該匪得煙、即行他竄、及本村自衛團聞訊馳至、該匪早杳如黃鶴云、

鴨江下游現蜃樓

【安東】據新義州海事局出張所光華丸山崎船長談、最近鴨江下游、水運島附近燈台之西北方、現因氣候關係、不時發現蜃樓、高低不等、淡紫之山、濃綠之叢林、無不畢現、歷歷如繪、洵天然新奇之幻景云、

敢來市內綁票 這幫匪可謂膽大

【鳳城】二十一日早二時許、市內南大橋卡哨、突聞槍聲約數十響而止、市民久不聞槍聲、此時各自驚恐、晨起訪員逕往採詢、始悉於公園對過職業中學後身、有匪衆數十人、擁入該胡同內、將住戶仲瀛洲及劉姓伙計綁走、被卡兵瞥見、當即鳴槍射擊、終以三二名之卡兵、難敵數十名之匪衆、(有言一二十人者)使匪携票從容而去、該處距卡門祗數百之遙、且爲市內通行車站之必經之途、匪人竟敢公然捐、從容而去、可謂膽大包天矣、惟查仲瀛洲者、前受奉票之影響、乃一蹶不起、近幾年來勉爲掙扎、固一窮君子也、爲人和靄好詼諧、交游頗廣、其住宅爲富有時代所建築、外表觀之、似乎素封、故此次被匪綁走、受住宅之牽連也可笑、又言該胡同內住有遲德祿者、前在日本郵局充任信差、因屆退休年限、乃請假家居、以素儉約、加以領得退休金頗多、時下歲有積蓄、其面目與仲瀛洲稍似、驟見之似乎一人、此次被綁以仲爲遲而李代桃僵矣、及綁至鄉間、仲極辯其非遲、匪人決定其非仲實遲、雙方爭辯、匪人終是一榻糊塗、幸村民認識仲者頗多、見之者莫不曰仲先生被綁矣、仲先生固貧窮人也、沿途村民均如是言、匪人始知張冠李戴、白費工夫、乃於二十二日在卡八嶺將仲放回、亦飽受驚恐矣、遲某住宅與仲之連壁、匪人目的在遲、竟綁以貧乏之仲、遲眞幸運哉、

令看守高田 以防匪人竄入

【錦西】鐵路兩旁、五百米突以內、禁種高田、當春季未播種一前、即三令五申、違者以種高田各該村村長是問、該縣鐵路兩旁、雖有少數種植者、不過因地勢凹濕、非包米高粱等用禾、不能生長、即有亦不過三四里路之中間、或夾一段、如令薙割、實違民意、否則又違功令、當局爲體恤民艱起見、經參事部縣公署再三斟酌、爲兩全計、擬通令鐵路左右各區村村長、凡種高田各農戶、均令按日派專人在隴畔看守、以免匪人竄入、而靖地方云、

種瓜得豆 賣菜子者給人

【錦西】五區虹螺峴鎭、春季有賣菜籽者、每逢集日、即在該鎭出賣、一般農民、爭買、惟內中白菜子缺少、該賣菜籽者、以芥菜籽頂賣、及買到家種出、全後變爲芥菜、農民知受給、啞而不言、只致五月節時、該鎭白菜稀少、價亦因之而昂、現當著大、又當農民種秋白菜之際、農民又在該鎭購買前之賣菜子者、及買到手、問是否白菜籽、賣者誓言不差、但一般農民、有鑒別能力者一人、當面試驗、用口細嚼、又係芥菜籽、因芥菜籽味辛辣、白菜子則否、經大家詰責、有欲令包賠春季白菜者、有欲飽以老拳者、經大家多人勸解、賣菜籽者逃之夭夭、不令在街賺人、聞者均抱不平之氣云、

張局長擬問村民 收買舊電話機

【錦西】自去春事變時、各機關法團均逃避一空、所有各機關、或各公館商號之電話機、均被匪人搶擄一空、或遺棄中

期不送到者、一經查出、除沒收電匣外、並治以故違贓物之咎云、

自衛團獲匪槍決

【滿帮子】四區自衛團第三支隊長胡中元、前在趙家屯抓獲胡匪一名、(報字中華)解滿有日、本月二十四日、訊供爲匪不諱、遂驗明正身、綁付近郊西河套、執行槍決、以寒匪膽云、

春耕貸款 終難借用

【錦西】春耕貸款、前因法定每一天地、只准貸款十元、迄無人借用、前後昨共經縣署召集農會會長村長等、開議兩次、准以一日地貸三十元、而一般村民、均視地照如生命、仍無貸用者、恐今年此項貸款終難借用、縣長王在邦、刻正擬照實呈請省署、收回貸款成命云、

五六七區請免游擊隊津貼

【錦西】駐五區界板石溝之警察遊擊隊隊長、蔣鳳翥、月前請假照准、自劉發富隊長接事以來、即將防所遷移於鎿山屯、該隊原有隊兵十名、歸警所開編後添十名、係由五六七等三區商民補助津貼、現因在隊長人地不宜、又將咽喉要隘之板石溝、避不敢駐、移於安全之鎿山屯、以致人言嘖嘖、咸謂從前係隊長保護商民、此際乃商民保護隊長、故該三區界商民、於二十一日來縣、向警務局呈請、不能擔負津貼云、

五龍背車站開警備會議

【安東】據官方消息、二十三日下午三時、在五龍背車站、舉行安東鳳城本溪三縣聯合警備會議、三縣參事官、指導官等、一致列席、此外連山關守備隊幹部、亦列席該會、關於三縣聯防事件、共同討論、以策進行云、

安寬政治工作 分期實行

【安東】據政界消息、奉天治安維持會、及安東協和辦事處、預定施行安東寬甸二縣政治之工作、分三期進行、第一期自七月二十五日起、至九月三十日止、第二期自十月一日起、至十二月三十日止、第三期自明年一月一日起、至六月三十日止云、

趙欣伯起程赴日

【大連】滿洲國憲法調查司使法院五日趙欣伯、帶特本憲法制度調查之重要使命、同僞秘書官、廿五日乘烏拉爾丸就赴日途云、

開設林間圖書館

【安東】本市附屬地、滿鐵圖書館、歷年炎夏、利用各校生徒暑假休息之暇、開設臨時林中圖書館、供給各校學生暑期修學、茲聞該圖書館以暑期已屆、援例設置林間圖書館、地址指定鎭江山麓、由二十五日起、至八月十四日止、每日開館之時間、由上午十時、至下午五時云、

採用保線警備員

【安東】本市附屬地滿鐵方面、現以青紗障起、沿線之治安、急待警備、以策萬全、爰擬採用保線警備員十三名、二十二日上午十時、假座滿鐵地方事務所會議室、命題考試、是日報名入場應試者、已達六百名、惟採用之額、仍照前次公佈、預定之十三名云、

吉學生團赴連參觀

【新京】吉林學生團約六十人、爲參觀大連建國紀念大博覽會、特於二十五日晨由吉垣首途、南下赴連云、

白署長莅安接篆

【安東】本市警察署新任署長白銘鎭氏、原定二十日涖安接篆、臨時延期、其接收人員於二十一二兩日次第到安、分寓各客棧內、白署長於二十三日下午零時三十分列車抵安、各機關首領、齊集車站歡迎、定於次日入署接篆、舊任馬署長、於即日晚車去安云、

施醫院開辦

【新京】本市東三馬路日東長春基督教會附設之施醫院、前曾一度停辦、刻聞該施醫院新由奉天方面聘來若干醫士、擬於七月底、或八月初旬重行開院、該院性屬慈善事業、故對於一般患者取費極廉、且該院建設尙屬不惡、庭內花木極多、陰濃香馥、頗適於病人之療養、故本市一般貧民聞該院之恢復、極爲欣愉云、

防疫工作 組織刺豕隊

【滿帮子】日滿防疫會成立後、對于防疫工作、不遺餘力、家諭戶曉、萬勿忽視、近日街道稍見清潔、但養豬之家多不傴圈收容、實與衛生有害、因屢戒不聽、於是編組刺豕隊、每人備有四尺餘鐵造扎槍一支、參加防疫工作、以資進行云、

實局買蝗虫概數 統計五萬三千九百零四角

【松山】錦縣東鄕八區莘塘一帶、發現激烈蝗虫、經實局派員收買、業誌前報、刻已收買告竣、該員返錦報告、聞逐日收買數量如左、七月二日收入三百七十六斤、三日買入六千八百一十七斤、四日七千五斤、五日一萬三千零八十斤、六日未買、因警察隊赴莘塘地帶剿匪、七日六千一百斤、八日七千七百二十七斤、九日五千六百八十三斤、十日天雨未買、十一日一千六百卅五斤、十二日一千五百二十六斤、十三日一千二百六十四斤、十四日八百六十四斤、十五六七三日、因日滿軍警剿匪於莘塘未買、十八日買入四百五十斤、十九日天雨未買、二十日買八百八十二斤、以上由本月二日起、至本月二十日止、共買入蝗虫五萬三千九百零四斤、買蝗每斤給洋半角、共需二千六百九十五元二角、其蝗虫每斤約四百六十餘頭、其收入之虫、極置諸沸水中烹斃、晒乾復付之一炬、用絕虫源、買虫工作、已告一段落矣、

十里堡發現股匪

【新京】吉長線距京十五里之十里堡地方、於昨二十三日午後七時半、突有胡匪約二十名出現、肆行掠奪、駐南嶺之日軍騎兵隊五十騎及首都警察廳聞訊、即時馳赴勦討後、該匪衆始被擊退、向四方潰竄云、

陰雨連綿

【營口】縣境自上月底降雨一次、直至月之廿一日始雨、四鄉禾田枯萎、菜蔬旱枯、今得甘霖、雖有尚榮之勢、奈刻日夜陰雨不止、毫無晴霽之兆、是以鄉農又慮先旱後潦云、

各界恭頌日守備隊長

【秦皇島】大日本駐秦皇島守備隊隊長染谷五郎、自涖任以來、即主張公道、聯合日滿感情、因而島埠得以安居樂業、各界無不感戴、七月二十日下午三句半鐘、有島埠維持會長石輔升、公安局局長薛永昶、公民代表王魁一、馬玉剛等數十人、贈送染谷守備隊隊長匾額一方、題曰萬民感戴、另有銀盾一座、刻銘東亞同欽、當時染谷守備隊長表示感激之意、向送匾盾各界來人、一一致謝、並備有各種菜點、藉示敬意、日賓主談笑、盡歡而散、頗極一時一盛云、

第二營防兵 携械叛逃

【富錦】七月十二日午後九時、駐防本鎭步兵第三營拾連官兵、挾餉叛走五十餘人、據查該兵叛走原因、枝防種種關係、大家反對、該連長藏菜、率領李排長領衆兵叛出東門而去、市面並未騷動、此時正値大烟開刀之際、是兵出城、必奔烟溝、不知能設法招回否

滯貨減少 麵粉前途可貴 靈通行市者之觀測

【大連】據麵粉界觀測、日本麵粉、因原料昂貴、隨演暴騰、事見前報、大連麵粉行市、仍因濠州麵及上海麵不到、市況自然的騰漲、最近每袋騰漲二角、而目前情行、勢將有漲無落、北滿麵粉、非至十月、不得判明其情勢、因而迄九月底間、必然有日本麵之需要、惟由九月期粉、未見豫約之關係、現貨近頃有相當之消化、行市雖行騰漲、然進口存貨已減至百三十萬袋左右之狀況、不見如行市之活、一方上海麵粉、因政策關係、現在價格雖示低廉、將來勢必騰爲、日下雖非需要時期、而依諸原料品貴關係推察之、目前必將騰漲、

高等女校 十週紀念

【安東】本市附屬地高等女學校、本年已滿十年矣、聞該校幹部、擬舉辦十週年紀念式、預定十月七日、舉行祝賀紀念式、表彰式、展覽會、祝賀宴、音樂會、八日舉行祝賀會、展覽會、並定於九月二十四日、舉行紀念運動會云、

居間疏通 質問之部

本欄投稿準則、名然必須另具眞實姓名住址加蓋名章、否則無論事實如何、槪不揭載

▲奉天省長暨政府諸公均鑒、本年春耕貸款爲救濟農民而設、即就奉省中央銀行辦理春耕貸款、其中竟有大謬不然者、查施行細則第四條所載、貸款以本年熟地預定耕種每畝地貸洋一元、又第五條本貸款必須以本年預定耕種之熟地地照爲抵押品、每畝熟地擔保價値以貸款三元爲限、定章所載甚明、孰意中央銀行對瀋陽一縣規定貸款無幾、按全縣主村有二百八十餘村、附村亦有千餘、農民廣衆多於他縣數倍、許縣長對此毫不關心、春耕已過、延至夏來始行派員下鄉調查、通告各村如提出土地抵押品、原有價値每畝在三十元、准貸洋十元、並令先納課賦而後貸款等語、小民信以爲眞、大半無產階級農民居多、求親央友借來地照戶管、奔城到縣封糧、提出地照送到貸款處、據稱每畝准貸三元爲限、並令邀同地主及鄉長人等到場僉名蓋章、小民因應有手續找到辦竣手續、竟被銀行所駁、以上則地准貸三元、其中下則地一元、又費繁多手續、展轉延擱多日、又被銀行駁回、不分等則、每畝槪以國幣一元貸與、小民處於進退維谷、欲罷不能、因思於困居旅店及封糧納捐之欵、皆由借當支用、無顏空手返回、勢過處此、非借不可、所可怪者、原有價値投稅更名地照、認與無價之報領清賦地照受同等待遇、許縣長不爲民請求、聽該銀行自由刁難、該銀行捨本求末、似此違章、有背王道立國之本、所有施行細則所載四五兩條、究指何項地照爲標準、用請省長救濟小民於水火之中、指示回答、以釋羣疑、不勝待命之至

瀋陽難民一份子謹上

行市 廿五日

條銀標金

倫敦銀塊現行 一八片一六分五
紐約銀塊遠卯 一八片一六分七
孟買銀塊現行 三七留比八分三
上海標金 午前 午後
開行 八〇〇、五 大價 八一三、五
下市 八一二、五 小價 八〇〇、五
午後開行

中外匯兌

英美匯兌 四弗六六仙四分一
美日匯兌 二九弗〇仙三
日美匯賣 二八弗四分〇
美國上海匯 二九弗八〇七仙
上海東匯賣買 一〇三圓四分三一 一〇三圓四分
上海美匯賣買 三〇弗八〇分一〇 三〇弗〇分
上海英匯賣買 一先三片六分一 一先三片二分七
奉天城內匯兌
現洋票匯上海 一、〇二三
金票匯中銀
現洋票匯天津 一、〇一八
大連匯上海 九七二五〇〇 九七三〇〇 九七三七五
大連匯烟台 九七四二五 九六三〇〇 九六四〇〇
營口匯上海
安東匯上海 七三二兩五〇

谷地錢鈔

奉天 ●日站金票對國幣 午前 午後
開行 九九、五〇
下市 九九、七〇
大價 九九、七〇
小價 九九、五〇
交數 八八萬 萬
●全國幣對金票現行
九點 一〇〇、四〇 一點 一〇〇一〇
十點 一〇〇、五〇 二點 一〇〇二〇
十一點 一〇〇、二〇 三點 一〇〇一〇
●鈔票對國幣
開行 一〇五、一〇
下市 一〇四、八五
大價 一〇五、一〇
小價 一〇四、八〇
交數 四七萬
●同現行
九點 一〇五、三〇 一點 一〇五〇〇
十點 一〇五、一五 二點 一〇五〇〇
十一點 一〇五、〇〇 三點 一〇五〇〇
●奉天城內錢鈔
現大洋換金票 一、〇〇〇
鈔票換現大洋 一、〇五〇
哈大洋換現大洋 〇、八〇〇
天津中交票換現洋 一、〇一〇

大連 ●鈔票對金票(午前市) 近卯 遠卯
開行 一〇五、四五 一〇五、二〇
下市 一〇五、一五 一〇五、二〇
大價 一〇五、五〇 一〇五、三〇
小價 一〇五、一〇 一〇五、一〇
交數 一〇一萬 一三〇萬
●同現行(午前)
九點 一〇五、七〇 一點 一〇五、一五
十點 一〇五、二〇 二點 一〇五、一〇
十一點 一〇五、〇〇 三點 一〇五、〇五
●鈔票對小洋錢現行 一三四、五〇
●現洋票對鈔票 九九、七五

安東 ●鈔票對金票 午前 午後
近卯開 一四〇〇 一三九一〇〇
又下市 一三九五 一三九二五〇
遠卯開 一四〇二 一三九五〇〇
又下市 一三九六 一三九五〇〇

開原 ●金票對國幣現行
九點 一〇〇、三〇 一點 一〇〇一〇
十點 一〇〇、三〇 二點 一〇〇一〇
十一點 一〇〇、三〇 三點 一〇〇一〇

新京 ●鈔票對金票 ●現洋票對金票 ●鈔票對現洋票
一〇五、五〇 九五、〇〇 一〇五、〇〇

哈埠 ●國幣對金票現行 午前 午後
九時半 一〇〇、五〇 一時 一〇〇、三五
十一時 一〇〇、五〇 二時 一〇〇、三〇

營口 ●鈔票對國幣現行 ●金票對國幣現行

各地豆粮

奉天 ●奉天城內豆糧
大豆 一、三〇〇 豆餅 一、六〇〇 豆油 一、五五五 白小豆 一、五〇〇 紅小豆 一、四五〇 花小豆 一、四〇〇 吉豆 一、六五〇 合豆 一、〇〇〇 青豆 一、三〇〇 豌豆 一、五〇〇 綠豆 一、三〇〇 粳子 〇、八五〇 谷子 〇、六五〇 稗子 〇、六五〇
穄子 〇、六五〇 稻子 一、二〇〇 大麥 〇、七〇〇 小麥 一、二八〇 高粱 〇、六五〇 包米 〇、六〇〇 稷米 二、三五〇 元米 一、五〇〇 小米 一、二五〇 江米 二、二五〇 粉米 一、一〇〇 稻米 二、六五〇 粱米 一、三〇〇 稗米 〇、九〇〇 芝麻 二、〇〇〇

大連 ●大豆(百斤、鈔票價) 午前開行 午後開行
現帶袋 四、八八
不帶袋
七月底 四、八一
八月底 四、八八
九月底 四、九三
十月底 四、八二
十一月底 四、七四
●豆餅(壹塊、鈔票價) 午前(開行) 午後(開行)
現行 一、四五五
八月半
九月半 一、五一〇
十月半
十一月半
十二月半
●豆油(壹箱、鈔票價) 午前(開行) 午後(開行)
現行
八月半
●高粱(百斤、鈔票價) 午前(開行) 午後(開行)
現行 二、一一
七月底 二、〇九
八月底 二、一四
九月底 二、二一
十月底 二、二四
十一月底 二、二九
●大連麻袋(一枚金票價)
現貨 〇、三六五
九月卯
十月卯
十一月卯

新京 ●大豆(一石鈔票價) 午前開行 午後開行
現行 一三、〇〇
交數 萬 萬
●高粱(一石、鈔票價) 午前(開行) 午後(開行)
現行 四、三五
八月半
九月半
十月半

哈埠 ●大豆(壹甫特現洋價) 午前開行 午後開行
八月半 〇、七九〇 〇、七七五
九月半 〇、八〇〇 〇、七九二五
十月半 〇、七八二五 〇、七六五
●小麥(仝上) 午前(開行) 午後(開行)
八月半 一、一五五 一、一八〇
九月半 一、〇八〇 一、〇九〇
十月半 一、〇八〇 一、〇八〇

國外商品

●美國棉花 一圓八〇錢(漲)
七月卯 一〇、四三 三月卯 一〇、一九
十月卯 一〇、七二 五月卯 一〇、三〇
十二月 一〇、九一 行 一〇、五五
●印度棉花 錢(跌)
●卜羅吉印 留比
●沃謨拉印 留比
●邊高魯印 留比
●大阪棉花
●大阪三品(棉紗、金票價) 午前(開行) 午後(開行)
近卯 五五、九〇 遠卯 五七、〇五
七月底 二一四九 二一四九
八月底 二〇八〇 二〇四九
九月底 二〇九〇 二〇四一
十月底 一九七七 一九七六
十一月底 一九七四 一九六九
十二月底 一九七〇 一九六四
一月底 一九六〇 一九六九
●大阪綿布線現行 龍C 六、六〇 鶏鳥 七、〇〇
軍人 七、二五 扇面 二一〇、〇〇
飾細 四、八〇 輔助 二一四、〇〇
●日本生糸 橫濱生糸 現九五五、〇〇
近卯 九四九、〇〇 遠八八三、〇〇
●神戶豆餅 七月底 三、六五
八月底
九月底
一月底
十一月底 三、四五

稀奇之發明!!

不論在電車裏或室外
何時何處均可輕便使用＝並雖其一滴亦不空費

其瓶即成
自動式之點眼器

新案特許

新容器之老篤眼藥

新容器のロート目薬

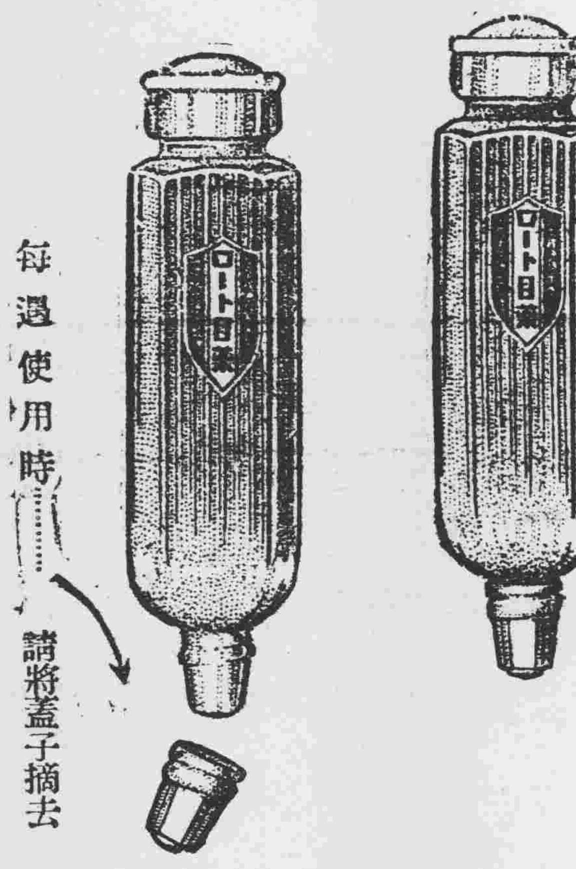

最靈便之容器

每遇使用時請將蓋子摘去

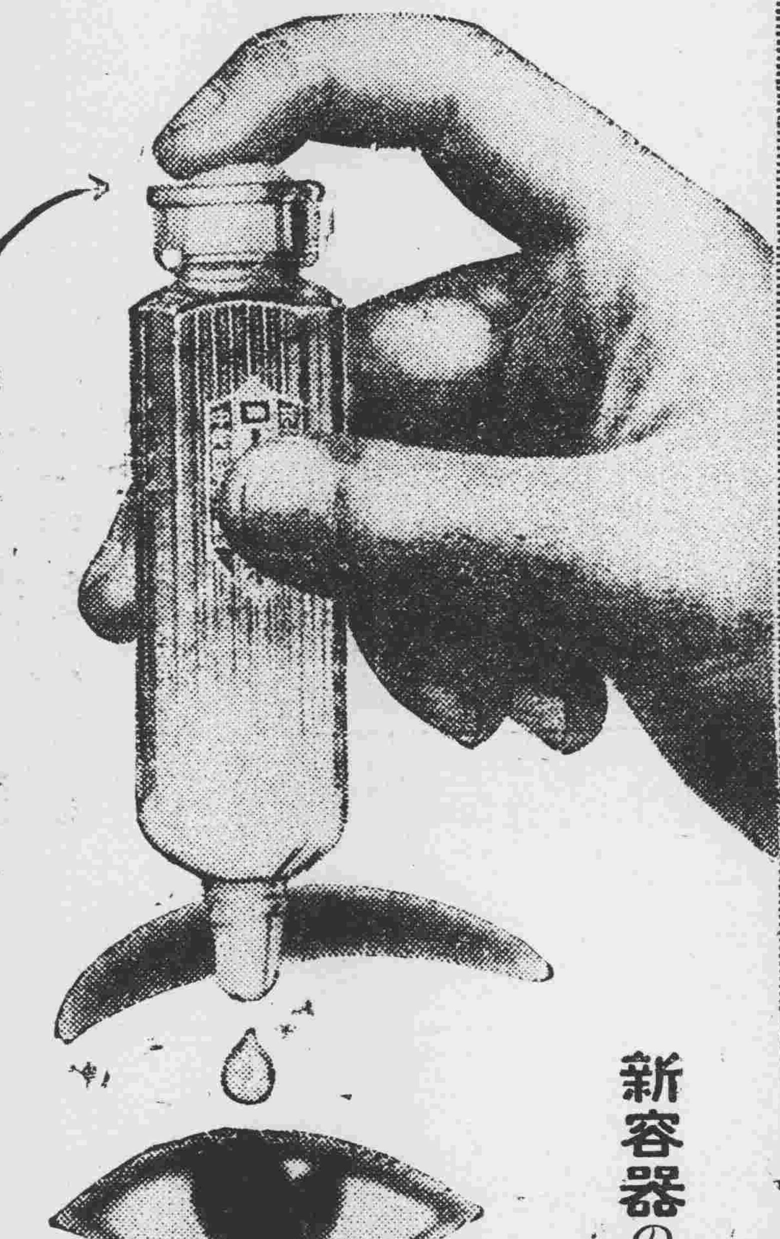

照圖壓下容器上面之膠皮
眼藥可滴出如意

EYE WATER
ROHTO
is an excellent lotion for inflamed, red and weak eyes and granulated lids.

小兒用老篤眼藥
小兒則有小兒用老篤眼藥、係爲十五歲以下之小兒、特別留心而配製者也不痛、不刺、雖幼小之玩童、均可使用、決無所誤　定價金二十錢・金十錢

井上德國博士處方　中尾藥學博士指導

以貴重藥材配成 最有効力

主治症
火眼、眵滀眼、起星眼、流行限疾(結膜炎)昏花眼、疲勞眼、爛眼、脫拉火膜(顆粒性結膜炎)、凝眼、暈眼、血紋眼、衝傷眼、麥粒腫等

有權威而完全無缺之處方
老篤眼藥、係基於日本眼科界之權威井上德國醫學博士、任東京眼科病院長中、費多年之研究所得之祕法、經藥學博士中尾万三先生嚴重監理下所製成者、故由醫學藥學兩方面觀之、洵爲完全無缺之靈方也

處方之合理化－專期卓効
用法簡單、能將眼病從速治癒、爲家庭眼藥之第一使命、老篤眼藥既基於最新學理配成、不僅於收歛、防腐、及殺菌上之功効、且能消炎鎮痛、凡治眼病上應有之諸種作用、無不齊備、而又配製合理、故用此藥、並無其他藥液洗眼之累、加以効驗神速、洵爲最合近代眼科之仙藥也

藥到於眼不刺不痛爲特色
老篤眼藥、因有特殊高貴藥之作用、不特奏効準確、點眼亦不刺激、點眼後「頗覺目力清爽」、此其一大特色也、不特有効於眼疾而於運動、或讀書、或記帳、以及其他細緻事務時用之、亦可收最大効力

由日本最高之眼藥工場製出
老篤眼藥工場、係日本最大最高之眼藥工場也、於大規模優秀無比之設備下、自中尾藥學博士以次敝製藥部員共同盡其最善、而從事於生產、故老篤眼藥、雖於數千萬中之一個、亦必完全有効並可確保

與原有品價格同

小瓶之(定價金二角)使用量－約百滴

藥價	
大瓶	金五十錢
中瓶	金三十錢
小瓶	金二十錢
小兒用	金二十錢
試用瓶	金十錢
試用小兒用	金十錢

老篤眼藥
新容器之効果
1 携帶便利、用法簡單、故不論在電車裡、或工作寸隙、或於夜間就寢時、點眼均甚便利
2 容器之口不寬而滑、故縱爲兒童點眼、亦並無危險
3 容器之蓋子摘開時、誤將容器傾倒或倒下藥水絕不致於自漏
4 容器旣爲扁形、雖在桌上亦無倒轉墜地之虞、又携帶於衣袋、尤爲輕便
5 並無如從來棉及玻璃所製成之唧筒式點眼器隨用隨漏之虞
6 蓋子旣如式扭緊則携帶中決無眼藥漏失之虞

號　大阪東區南久寶寺町　山田安民藥房
經理處　大連市浪速町　日本賣藥會社
©各商埠著名藥店均有代售

克羅 ◇ G-tesque

妖術（宋堯階）

前清光緒二十六年。義和拳肇事之秋。紅燈照遍地皆是。白蓮教匪。遂亦乘機興起。邪法狐媚。到處祟人。人民之受其害者。不知凡幾。每每以小技妖術。使人妒不勝妒。盜以婦女受害居多。雖屬無生命之危險。但以有芳容不整之羞也。前清時代。剪髮之風尚甚。婦女多以髮為貴。每當午夜。如聞吱…吱…之聲。即白蓮教之妖法至矣。婦女畏之如虎。睡夢不變之間。髮已丟失。無一幸免。禍於一方。害及千里。後來多以紅布纏頭。因謂妖懼紅色。此風稍滅。但不久剪雞膀子之祟又興。如夜聞雞叫。晨觀之。雞膀全無。害於一村。村中家家如是。禍於一縣。縣中雞無幸免。余幼讀於閻家村。同窗凡三人。余膽素壯。神怪不之信也。是時各村皆被害。惟閻家村得免。余等晚餐畢。輒向同窗言曰。何故鄰村雞皆受害。而此村獨免乎。同窗聞言。皆驚懼不答。遂臥。天方二鼓。同窗皆睡。惟余獨醒。聞遠處雞啼。知有異。遂自起。將雞全藏屋內。堅閉室門。假寐。以待之。忽聞吱…吱…之聲。由遠而近。門忽起。余竊視之。見一物。如紅球。大如皮球。至雞旁群雞驚啼。余急以被捕之。尚未同窗聞雞叫。醒覺。狂呼。此物遂逝。視之。雞膀已無。翌晨。問之全村。全村皆如是。後數日。友山濱江歸。談此事。亦然。莫不談虎變色也。亦異事焉。

一九三三。七。十九。

海城寅郎郵票會

新劇 溫泉場（續）（菊池寬作 孫學義譯）

健吉（有些驚慌的樣子）叫他稍。微等一會兒。或許坐一盪火車回去也不一定總是叫他等一會罷。

富枝（露出一種含媚的嬌笑）呀你和我好久沒見了。為甚麼馬上就要走呢？多住一天也不妨罷。喂。瑠美子。你和我多玩一玩罷。

健吉（動些意是啊 就是延遲一天也 沒有甚麼……是你自己麼？

富枝 啊！甚麼？

健吉 是你自己來這兒的嗎？

富枝 不是。還有……

健吉 是和家人麼？

富枝 不是。和朋友。

健吉 也是在東京住着嗎？

富枝 是……是……

健吉 東京那個地方兒呢？

富枝 那個…那個…是在日本橋區。

健吉 那麼現在。做着甚麼呢？

富枝 啊……甚麼也沒有做哩。

健吉 和野口先生離散。是在甚麼時候兒呢？

富枝 在大正六年。

健吉 六。七。八。九。十。通盤算起來。快到五年啦。在這五年的當兒。竟做甚麼來着呢？

富枝（微笑）呀！不能把那 樣的事情。樣樣的訴給你聽啊。

健吉（帶些感動）我若是說。你是像 早先一樣。那也只不過是一種的心情。若是像先前一樣。我想和你結婚也未嘗不可把瑠美子交給你。我想也沒有甚麼。

富枝 請你相把我罷！

健吉 請你把能夠相信的材料。提供於我罷。

富枝 怎樣說呢？

健吉 你和野口分別後的 那五年間。的往事情說給我聽

（未完）

半畝寄廬隨手錄（三十二）（儒丐）

嘗游公尚過於越。公尚過說越王。越王大說。謂公尚過曰。先生苟能使墨子至於越。而教寡人。請裂故吳之地方五百里以封墨子。公尚過許諾。遂為公尚過束車五十乘。以迎墨子於魯。曰。吾以夫子之道說越王。越王大說。謂過曰。苟能使墨子至於越。而教寡人。請裂故吳之地方五百里以封子。墨子謂公尚過曰。子觀越王之志何若。意越王將聽吾言用我道。則翟將往量腹而食。度身而衣。自比於羣臣。奚能以封為哉。抑越王不聽吾言。不用吾道。而我往焉。則是我以義糶也。鈞之糶。亦於中國耳。何必於越哉。（本書魯問篇）

後又游楚。謂魯陽文君曰。大國之攻小國。譬猶童子之為馬也。童子之為馬。足用而勞。今大國之攻小國也。攻者農夫不得耕。婦人不得織。以守為事。攻人者。亦農夫不得耕。婦人不得織。以攻為事。故大國之攻小國也。譬猶童子之為馬也。

又謂魯陽文君曰。今有一人於此。羊。牛。犓。豢。雍人但割而和之。食之不可勝食也。見人之作餅。則還然竊之曰。舍余食。不知明安不足乎。其有竊疾乎。魯陽文君曰。有竊疾也。墨子曰。楚四境之田。曠蕪而不可勝辟。呼虛數千。不可勝入。見宋鄭之閒邑。則還然竊之。此與彼異乎。魯陽文君曰。是猶彼也。實有竊疾也。（本耕柱篇）

魯陽文君將攻鄭。墨子聞而止之。謂文君曰。今使魯四境之內。大都攻其小都。大家伐其小家。殺其人民。取其牛馬狗豕布帛米粟財貨。則何若。文君曰。魯四境之內。皆寡人之臣也。今大都攻其小都。大家伐其小家。奪之貨財。則寡人必將厚罰之。墨子曰。夫天之兼有天下也。亦猶君之有四境之內也。今舉兵將以攻鄭。天誅其不至乎。文君曰。先生何止我攻鄭也。我攻鄭順於天之志。鄭人三世殺其父。天加誅焉。使三年不全。我將助天誅也。墨子曰。鄭人三世殺其父。而天加誅焉。使三年不全。天誅足矣。今又舉兵將以攻鄭。曰。吾攻鄭也。順於天之志。譬有人於此。其子強梁不材。故其父笞之。其鄰家之父舉木而擊之。曰。吾擊之也。順於其父之志。則豈不悖哉。（本魯問篇）

茫茫人海 覺悟者的死（岱）

一個孤冷春夜。皎潔明月瑟瑟縮縮地收起了可愛白光。幾點疏星。不消說。早已躲得無影無蹤了！嚇殺人的凜風。卻播弄那威風嗚嗚地狂叫着。其餘萬物。反杳無聲息靜點了。

惟有隆隆車聲還能一時爭鳴。這時P城牢獄裡。早布滿一種陰沉景色。一盞昏暗燈光。籠罩着一座四壁漆黑的囚籠。兩個孔洞小窗。出入的門。僅適合矮人通過。門旁坐着持槍瞪目的人兒。不時的巡視。好盡他守衛職責。微弱的燈光。被窓隙裡掠進的風一吹一閃地照耀。真令人不寒而慄了！

可是四十幾個囚犯。除掉一人。卻死狗般呼呼地睡着。這種景色那能映射在他們眼簾裡！他們還像不知道臥在這裡唉！他們何嘗忘掉？分明是日間工作乏了。休息了！不然。在這九點多鐘絕不會安眠的。他們在甜睡鼾聲中，彷彿又顯出得意樣子。自由了！自由了！

醒着一個人。便是今天新進獄的纖石。

纖石！是個伶俐善辯的人兒。當他在M校被抓綁在一顆漆樹上。嘴巴打得連流時候。還一打一縮嘗牙瞪眼的說。『我沒偷。沒偷。沒…那是人幹的事嗎？呀…打死也沒』…

在這當兒。忽然轉過來個少年。似乎學生的樣子。經他高叫聲別打！別打！…那連打帶罵聲音纔漸漸停止了。唉…唉呀的苦叫也隨之消了！饒我饒我吧！…還忽斷忽續地哀叫着！

『你姓什麼？』少年問。

『姓…姓纖。』他頓然答着。

『住在那裡？』

『P縣』

『做什麼職業？』

『提不起來了！』

『到我們學校來做什麼？』

『求幫！我到貴縣投奔朋友撲了空。落得手中分文無有。不得不求大家接濟。方纔正赶校長大人沒在屋。就遭了這嫌疑救我吧！』。

『何不候着！偏甚拿東西？』

『沒！…真沒。我雖然窮總不至喪良心。』

『唉！你害裝糊塗！証人証物俱在。到法院離道還不算嗎？不過你情有可原。我想你一定迫於饑寒。一種衝動拿的。未必有心來偷。』

『先生！—你老！說的實在不錯。我的確迫於饑寒出於無奈。以為這樣可解一解燃眉之急。那管日後再還呢！體恤！體恤吧！』他顯出極可憐的樣子！

『好吧！給你要求要求』少年說着一轉身去了。纖石呢？終於進了獄。

外面冷風。越刮越大。從窗洞掠進越發使人有些不勝其寒。許多囚犯在被窩裡縮成一團看守穿着皮外套倒不覺怎的。蹲在牆角涼地上的纖石。卻不時的戰抖起來了！腳脖縛着鍊索

他。無論如何是不敢動彈的。這時他知道到了受罪地方進了人間地獄了！

不曉得什麼緣由。他面部會火熱起來。還纔覺疼痛着。自己用手輕輕地一摸。纔知道已竟高腫了。這個發現更使他加倍疼痛。不由的想起自日挨打的悽慘。便起了無名咀咒的恨惘！一回憶到童年優越的生活眼淚不由自主的簌簌地流了出來！

纖石確是生長在一個富有田產的家庭裡。他父親在五城很說得出。地方上大事小情沒有不到場的。儼然是個不識丁的紳士。為着沒有繼續。分東燒香西許願的祈求過。趕纖石出世他老人家已年過半百。對於他的嬌慣當然要極其所極。所以對他又怕冷。又怕熱。又怕餓。又怕餓。真鬧得不知所錯簡直無時無地不怕了！

對於他那胖而俊的樣兒。不但自家父母歡天喜地地愛着。不連那素不相識的人們—古怪的—見着他。也沒有一個不稱道『好美的孩子呀』！又沒有一個不熱烈的撫摩他。他像似歡迎旁人跳躍起來。待他的人可驚恐萬分顯出十分不安的樣子

動不動就用那種口胎柔調的說。『可別吓看少爺呀』！

他七歲入學以後。仍然很隨便。喜歡去就去。樂意回家使回家—有一次。他辱罵同學先生罰他半點鐘跪。幾乎鬧出來是非。依照祖母親成見。一定要把服侗服先生。後來他父親因為為孩子起爭端不大體面。

纔好歹睡下了。但他父親自從那次後。着先遇生。提到學校總表示不滿。他在家中的任意橫行。自然不言而喻了！

總一句。他不慣挨打的。這次還得說有生以來的第一回。監獄從前也沒有住過。雖然近來到處飄泊地活着。這種涼地恐怕也沒有蹲過。因為頂不及還可在乞丐窩所的炕上安身。他蹲冷地也有所因為。並非出於突然。也得說個通例吧！設使他十年前進來。絕不有這樣的。他到了這步田地。那能不追憶以往百感交加呢？

他那臉一陣緋紅。痛。發脹！使他想起五年前的一樁憾事就是他當連長時候。動不動的怒打兵士。這時知道當日行為是殘忍的！還自問一句。『反映的報復嗎？』接着他鼻涕眼淚垂着頭。雖受得什麼似的。看來比挨打坐監還厲！抓心撓肝也不知怎的好。僵什好久。仍然茫無頭緒。若不是在監視下說不定做出什麼樣的怪態！

趕他松枝小手往褲腳裏摸！霎時精神起來！像得着勝利安慰似的。

究竟什麼東西有這樣大魔力？令人莫明其妙！說起來倒很平常。不過褲腳裏藏着的兩角錢嗎啡沒有檢查出去罷了。這時的他和方纔的他。懸若兩人大不相同了。什麼悲哀離過以往現在。通通飛烟雲散了！惟有快樂充滿在他的心頭。

那曾想。一會兒。反咬牙切齒地痛恨個不休。頭往後一仰葬在牆上。像等候迎死之神似的。增加百倍。這個變化也得說奇而妙吧！其實呢！無非沒有嗎啡針仍然不得過癮罷了。這個變化能說不是自然之律嗎？

（未完）

笑的衝鋒

破題（宋公）

有王生。邑之名士。善謔。來宰是邑者。常受其奚落。新縣令孫某。耳其名。思以懲之。一日。召之至。曰。『吾素聞君之才名。請當面試。』隨以『惟天為大。惟堯則之。蕩蕩乎民無能名焉』為題。以一支線香為限。作八股一篇。王生略加思索。起立對曰。『吾已得一破題矣。』即援筆寫下。其破題為。『齊天大聖。極天下之無狀者焉孫某兒之。』大有笑罵皆非之概。隨擲之去。

游及有餘（三十二）

老子（盧谷詩石作）

▲淵兮似萬物之宗

忠言

何必尋花問柳（趙連第）

嘗聞少年諸人云。梅毒白濁。不過略費水銀耳。又何害。乃有三家村學究。故為駭人駭俗之談。以敗人興會。若因花柳病而廢男女之合歡。是何異因彈傷而廢畋獵。因傾仆而廢乘馬哉。實則不然。大凡稍具醫學與生理知識者。決不敢向奴館中求快趣。以其關係甚大。足以遺終身之憂。為子孫數世之累。豈真水銀所能為力耶。

苟一不慎。染有病症。宜速即求醫。尤須嚴於擇醫。須念及身家。子孫略世之關係。切勿吝財自誤。遺害無窮。茲鄙人不揣冒昧。特介紹一正當防範法。以備諸君採擇焉。

（一）飲食—飲食清淡。色慾自少。故青年男女。宜減肉食。以免血氣剛而色慾盛也。

（二）操作或運動—文人刻志讀書。商人經營生意之時。色慾甚淡。惟愈閒懶者為邪情愈多。是以青年當務正業。勤操作以防一切試誘也。

（三）正當消遣—讀書閱報。最能陶冶性情。藉抒志氣。亦祛邪之一道也。故操作之外。覓正當之消遣。良有益也。

（四）教育—根本解決。是惟教育。蓋使青年嫻詩書。守禮義。秉性窒剛。居心正直。志氣清高。習尚良善。則一切邪念自遠矣。

（五）勸戒—一為父母者。當以男女婚姻之道。花柳惡症之險。諄誡子弟。免其求教於市井少年。

（六）絕引誘—妓館娼樓。及其他不正當之處所。概須嚴行禁止。務當訓誡子弟。守身如玉。萬勿為無恥蕩婦所惑。總之。凡我青年。未犯者謹防失足。已犯者及早回頭。萬不可忽略。自悞性命。遺害子孫也。

七。十。寫於義縣智益文社

這般鬼混十年不得執事 不如及時改行之為計也

大主筆先生。摩登欄早就宣佈了公理。許可人們弱小者應得自由的！可是我處在這強權以下。怎能獲得着微點的著光呢？原來我是商人。入舖將三年了。現在正然承受商人的罪苦時候。真個是無處不艱到處皆難！也是我失學後的無幸運。踏入是轍。然而我生來的那要性。是去抱忠良。不含半點的歪斜奸詐。更不慣怕馬吹牛等手段。猶其是為商人者。環非得有這種手腕是不行的。令我充這商人。欠研究處太多了！找理想中要好好的向前去作。但沒有一個堪任我們地指導者。要這樣鬼混下去。我終年餘地在那呢！現在我二十歲了。如果日復一日的去哄弄鬼混。非十年八載後。不能作個完全的商人。還不知那時的地位如何？能作一個執事。是在商界中手屈一指了。晚年還有點希望！不然！則我的家庭數口。當怎樣度活？由這上追想起來。商界不是我常棲的！『改行』的思潮。早就盤入我腦海了。但三番五次的往日。仍然沒撿選出某種職業之可為。今天到先生台前。討點麻煩。請以失學在高小者的人。和我現處的位置。能應社會中某樣的職責？請先生勿以我的書法不工整。見責。給我物色一下。堪任何職？從貴報末幅賜我幾行。我定能遵循呵！先生！先生！您在天堂路上救我吧！在這地獄裡。不必讓我再徘徊了。請示以明途。勿令我負了夙望呵！特此敬懇指導。並頌撰安 桓仁李硯農裴候明教

（記者答）當執事必有其當然的道路。照其當然之道路辦去。當有執事可當。否則便無望矣。君既自知無望。大可改行。但君之為人如何技能如何。並非甚知。安敢代謀。我想不如仍在商界好吧？

王道摭言（十一）（孟伯蓀）

合群篇

論語曰。鳥獸不可與同群。吾非斯人之徒而誰與。是孔子之重合群也。桀溺存厭世主義。故重避世。孔子存救世主義。故重合群。夫聖人以救世為心。視天下為一家。中國為一人。民。同胞。物吾與也。此乃聖人抱悲天憫人之志而不可概之常人也。原群之所自始。由人之生。內有日用之需求。非獨力所能給。外有種族之戰爭。非獨力所能捍。不得不相引相倚。結而為團體。蓋衆擎易舉。孤掌難鳴。優勝劣敗。弱肉強食。此天演之公例。而群道所由成也。大戴記曾子制言篇。人之相與也。譬如舟車然。相濟達也。人非人不濟。馬非馬不走。土非土不高。水非水不流。此明互助之關係也。漢刑法志。不仁愛則不能群。則不能勝物。不勝物則養不足。群而不足。爭心乃作。天演論曰。人心之中常有物焉。以為之宰。字曰天良。天良保群之主。所以制自營之私。不使過用。以敗群也。按赫胥黎之說。與班孟堅之言。其旨相符合。孔子亦曰。君子群而不黨。又曰。夫仁者己欲立而立人。己欲達而達人。蓋群之所以敗。由于人人謀一己之私益。而不顧全部之公益。不知全部之公益敗。則一己之私益亦不能自存。故善合群者。必公而忘私也。考聖賢之群。本大同之道。非以私意相聯合。此其義易同人一卦。言之詳矣。夫同人即合群也。其象辭曰。唯君子能通天下之志。蓋合群之道。貴乎能通天下之志。出以大同。合乎公德。則其群始固。驗之往古。所居年成聚。二年成邑。此舜之能群也。予曰有疏附。予曰有先後。予曰有奔走。予曰有禦侮。此文之能群也。有臣三千而一心。此武之能群也。是以皆興也。紂有臣億萬惟億萬心。秦統一天下。而國祚不永。以不能群。是以敗也。孟子曰。得道者多助。失道者寡助。寡助之至。親戚畔之。多助之至。天下順之。此即能群不能群之分也。荀子曰。君者何也。曰能群也。能群者何。曰善生養人者也。善班治人者也。善顯設人者也。善藩飾人者也。四統者俱。而天下歸之。夫是之謂能群。四統者亡。而天下去之。夫是之謂匹夫。

▲結論

長白峨峨。黑水蕩蕩。鴻基偉烈。端賴剛斷。九閫悠邈。二陵輝煌。睠懷宗邦。能毋企望。爰作結論。玄黃剖判。萬物化生。巍巍浩浩。民無能名。謨敬天第一。天地三才。居間曰人。粹然完性。迥異獸禽。謨原人第二。乃聖乃神。有為有守。賡歌明良。國之元首。謨原君第三。天命不常。唯德之臧。得人則興。失人則崩。謨保民第四。能者在職。賢者在位。人之云亡。邦國殄瘁。謨親賢第五。鷄鳴而起。孳孳不倦。舜跖之分。基于一念。謨義利第六。楊子為我。墨氏兼愛。酌兩用中。可以無害。謨公私第七。相鼠有皮。人而無恥。人而無恥。胡不遄死。謨明恥第八。弱肉強食。優勝劣敗。天演公例。自然淘汰。謨自強第九。單則易折。衆則難催。群策群力。盍興乎來。謨合群第十。（完）

觀焚書坑儒圖（日景綠園）

文字却為亡國因。書生橫議毒斯民。史家漫說祖龍暴。秦火何知或大仁。

觀武德殿演武（永山哲）

二千劍士肅其威。眼見神州武德輝。擊刺聲中龍虎鬪。殿頭五月白霜飛。

希古齋詩草（乙丑）（丙寅）（金炳忱）

再遊千壽寺（二月初六）

厭聞笳鼓競。喜為蕭寺遊。驅車蕩輕塵。崎嶇經如郎。
兵工廠惱人。濃煙鬱不收。過此神怡神。春相楊柳柔。
汽路若砥平。遠遠見汾流。西北時輔園。傅青主菟裘。
斯世久離亂。深契公佗謀。（公佗青主先生之號）
飛鳥引復遠。冥冥人難求。行行近寺門。風景愈清幽。
大林滿苗樹。總總繞四周。西山如城墉。東折東河頭。
寶塔何玲瓏。上多鳴春鳩。隨喜登其顛。盪胸層雲浮。
一覽諸有空。來去皆無由。

沙河街遠眺（三月六日）

金剛堰樹綠如雲。飲馬河邊草色薰。正是太原好風景。天涯感慨久離群。

點滴（逸生）

○

青年們。所愛去的地方。是跳舞廳。是電影院。再有就是很避靜的公園。

○

『天下本無事。庸人自擾之』的確一點不差。你看明明的一點小事。不過你傳我。我傳你立刻就變大了。

○

將來的出路。已竟成了學生中的唯一重要而難解的事情。社會的不景氣。也實在着人寒心。一出校門。簡直和迷途的小孩一樣。所以經驗實在重要的。

○

吳稚暉說『在大學畢業。不若在工廠學三年徒』啊！這位老先生。雖然有點滑稽。但也的確是至理明言呀。

○

假使你拿另一種眼光來觀察所謂『人』。你幾乎不信社會上蠕動者。多半是陰險。諂詐滑頭吹牛。拍馬屁之流。然而非如此一定沒有你走的路。

○

有人說。要和女人講戀愛。只是有了臉子和金錢。二十四小時內。就可真個銷魂。早十一見鍾情。炫之以金錢。午間同遊公園或看影劇。施之以媚力。晚上開旅館。即春風一度矣。雖然說得太過火些。但也有些意思。

○

為了他人的事煩惱。為了他人的事担心。或是只看見他人的錯處。眼裏僅知有他人。忘記了自己。這是一般人的通病。我叫牠做『為人狂』。

○

現地的確是騙人的世界。軍閥騙老百姓。工廠的主人騙工人。學校的先生騙學生。無地不施騙人手段。無時沒有被騙者。

○

匪中生活實紀（二八二）（浮生）

一月三十一日 開劫電車 述護貪官

那一天。這個督辦。他帶着一盤大車。滿載的物件。走至吾們那一方。就教衆家弟兄。設法攔劫。把他捐住。他報了好些的認識人。吾們齊說。你官大工廠的官。就知道訂購外國貨。倒得多少成的扣頭。來財是一句話。還上瞞青年。任性。下剋苦工。勞力食得無厭。遇着這樣的變亂。飽藏而歸故鄉。要去享那清福私的。各項財物均收拾着。覺更能隨你們的方便。就把官的。你真是做夢呢。那有太過分之便宜呀。趁早將物品。全行留下。給吾們大衆分分吧。後經他再三哀求。纔饒過他未死。讓他們都走啦。尚有一個給他辦事的。年老鬍子。不樂意跟他去。現還在吾們柳子上。代為寫字呢。隨問東和二十七日那天晚上。都看着你。不是整着全隊。跟同宛司令。平地樂等。上鐵道徧東各村。去起槍炮去啦嗎。他答說。提起那件事。就不用細說了。即將他這一夥子人。跟大隊起身。以至於平地樂。被希亂串咬。領着八夥柳子。要去燒迴合堡之時。他未肯加入。偷自帶人。走到這邊。講的很清楚。往下他們。如何燒法。如何赶全村的肉票。他就不知道啦。

四經路 瀋陽有聲電影院 七緯路

七月廿三日至廿六日 星期日至星期三

▲封神榜裡的土行孫。不是能借水遁。火遁的是火遁就能遁行嗎？片裡邪仙大法師陳杜。遁地法更來的[illegible]。他搖搖擺擺地又[illegible]敵人將他們在槍下拋到尼羅河底。不到兩分鐘。他又[illegible]

▲西遊記的孫悟空。不是能搖身一變嗎？那位大法師陳杜。他的變法更來得[illegible]。可以變成好幾個陳杜。即他喝聲消疾。無論誰也要被他[illegible]好幾個甲乙丙丁。

魔術廣大、佈景恐怖 神奇怪誕

魔術師古剎鬪法記

又名 大法師陳杜

穿插滑稽 驚人作品、偉大無藝、

大法師陳杜可以令對方手持着的鞭枝。轉眼變毒蛇。他可以行在火中如踏平地。更可以拋條長繩直上天宮。偷喫長生不老的仙果。

致金壇待者并柬夢鄰（王癡生）

去去南關又北關。友逢直諒便留連。詩詞贏得真聲價。勝是香山俸幾千。

相逢爭道恨逢遲。去後追尋更耐思。檢點行裝無別物。一肩風月一囊詩。

腹有詩書便不貧。窮居僻巷遠囂塵。從今了却平生願。蕭散高情見此人。

避地難尋范蠡舟。狂瀾誰欲挽中流。消閒歲月文章劉。也使狂生醉點頭。

遂摩才為一世雄。每於椽蠹仰高風。寫成俚句傳消息。（君辱臨寒舍旋又別去）嘔出拔絲點點紅。（余吐血初愈誓不吟詩及遇君不禁破例揮毫）

除却詩緣即酒緣。風流不讓小神仙。自從事變遼東後。落拓名場又一年。

炎熱的夏（李佑）

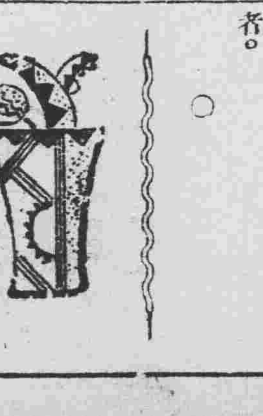

電扇的葉飛似的轉。
風在和暑氣鬥爭。
冷飲的東西任意取用。
斜倚沙發的人還是昏睡沉沉
人力車的輪不停的滾。
腿和命運正在死拚。
汗水濕透了他的衣服。
可憐奄奄一息。這疲軟的身軀。

歐美新式
開荒用
熟地用
機犁機頭
耕作用
各種機器
收獲用
各種機器
灌溉用
水崩機
水管子

奉天浪速通三層大樓

合名會社 藤田洋行

收買瀋海鐵路股票
奉天浪速通七番地
無線電機械 門永洋行
電話三六〇七番

孔雀公司
新京支店
精製靴鞋化粧用品
新京六馬路口
總公司奉天三經路
奉天支店日站浪速通

小兒疳藥
本疳藥爲本堂李醫師所配製實驗多年始得相當功效經官府化驗認爲有效准予專售如下主治小兒稟賦不足氣血衰弱
毛髮脫落午後潮熱肚大堅硬青筋暴露面色青黃
肌肉消瘦手足發燒休倦喜睡乳食不思喜食泥土
頭大頸細吐瀉乾嘔口乾渴煩頭身乾熱消化不良
大便稠黏下痢膿血腸胃結滯少腹窄痛搖頭揉目
耳流膿血自汗盜汗躁煩驚悸咬牙弄舌口舌生瘡
齒齦出血鼻烟赤癢口唇腐爛腮潤唇蝕牙齒脫落
腸胃有虫肛門濕癢口唇潰爛本疳藥確有實效難
吐虫渴虫皮結甲錯速服他藥所不能治者服
用本堂疳藥無不收奇輕立則三五袋重則一二打
保險去根 一定價大洋每袋四角半打二元一打三元六角外埠郵加費
角室函不覆滿自働電話三三三五一號
總行奉天大西邊門外路北鴻育堂養茸藥店啓

消毒 防臭 殺虫
內務省指定 消毒藥
後藤 デシン
▲最合經濟！一罐可作五十罐用 後藤鐵新！
努力防臭 如大意 防疫！ 後藤杆快鐵新！
各名藥店皆有出售

安田經營 滿鐵傍系
帝國海上火災 大連火災保險 滿洲總代理店
奉天千代田通十二番地
火災 海上 運送 保險◎國際運輸保險部
電話五六一一番

求神不如求己
第威德補腎丸
能治背痛腰酸及一切風濕病症等非常靈驗
君如體弱多病欲求神明護佑不如先求治腎良藥蓋一切病痛類皆起於腎臟故因病而求神者應先購服第威德補腎丸也
各大藥房均有出售

治各種皮膚病
尤其是腿癬
應用「來沙而」

脚癬一症，十分危險。初起祗趾間之皮濕裂。旣而脫皮奇癢皮漸白厚。常有臭味。此即脚癬。係由一種極細微之寄生病菌所致。治脚癬之妙法。莫如於初起時。即以『來沙而』一茶匙和入溫水二瓜特洗脚。脚應浸在此溶液中十五分鐘。每日如此。至少一星期。早晚各洗一次尤佳。惟每夜睡前至少必洗一次。洗後將脚揩乾。勿用水過淸。爲預防復傳染計。所穿鞋襪勿再使用。襪若以上述之『來沙而』溶液浸一小時。經溫水過滌後 仍可再穿。又爲防免疾病起見。最好于洗浴水中加『來沙而』少許。旣可殺菌又能防病。在夏季及傳染病流行時。更宜如此。

注意 價廉之假冒品。以其防病之保護能力決不能與「來沙而」比也

每年出售之來沙而在七百萬加倫以上

大連 乾洋行經理 電話六十七番

來沙而消毒藥水
德國蓄美來沙而大藥廠監製

婦科良藥
婀閥好萌

男性之所以爲男性，是在乎睪丸，女性之所以爲女性，是在乎卵巢。而卵巢之於女性，其所以有如是重要關係者，乃因卵巢中具有女性懷春刺戟素所致。詳言之，即卵巢未成熟的幼女，因其懷春刺戟素尚未發生，女性的特徵，也不甚顯著，但一經卵巢成熟，懷春刺戟素發生以後，則女性的特徵，如月經的來潮，乳腺的發達，也如影之隨形而俱見。是以女性懷春刺戟素者，乃造成女性•保持女性的唯一根本要素。而所謂婦科良藥婀閥好萌者，即以女性懷春刺戟素爲成分的製劑，共有効於左列各症，良有以也。

月經障碍 無月經，月經痛，月經不順，月經過多，月經不正，腰部陰萎，四肢厥冷，以及其他因卵巢機能不全而起諸種疾病，乃女性懷春刺戟素缺乏所致。本劑婀閥好萌，因能補其不足，有神妙的治療效果。

頭痛耳鳴 女性到了四十五歲左右，因卵巢機能的衰退，每有頭痛•耳鳴•眩暈•失眠•頭重•逆上•下腹疼痛•不正之出血諸種症狀，此時能以婀閥好萌調節卵巢機能諸症可以立消。

妊娠惡阻 妊娠中的惡心•嘔吐•食慾不振•全身倦怠等症狀，乃因妊娠中的妊娠毒素而起，婀閥好萌因能中和妊娠毒素，確有治療効果。

乳汁不足 婀閥好萌能促進乳腺的發達與乳汁的分泌，凡如產後乳汁不足或缺乏之時，以本劑治療之，不拘注射內服均可達到豫期効果。

流產早產 因卵巢刺戟素的缺乏，以致妊娠子宮收縮時，也足以釀成流產，故如凡遇子宮出血及陣痛等流產前兆時，以本劑及早治療之，有制止流產之効。

【包裝】 注射劑（水溶一〇〇單位） 一西西五管 一西西一〇管
片 劑（一〇〇單位） 二〇片 五〇片
（各大藥房均有經售）

總發行所 武田長兵衛商店股份有限公司 日本大阪道修町

33-69(0)

此南京藥劑師之子康强快樂
由於服用嬰孩自已藥片
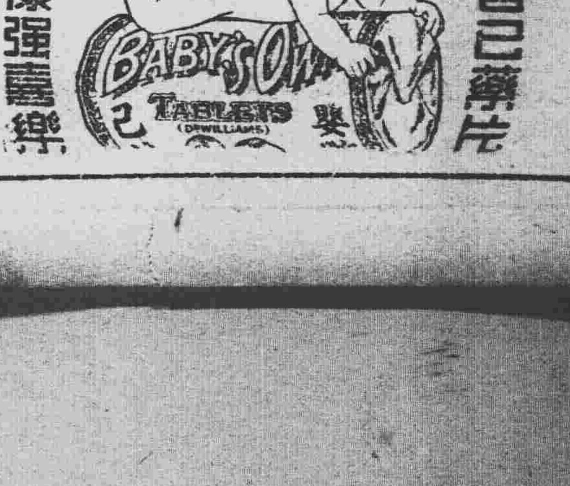
韋廉士醫生藥局之嬰孩自己藥片爲治療小兒腸胃病安全有効之藥物今又得胡子芳君令郎之例證明矣胡君爲藥劑師當然知道市上各種小兒藥幷深悉嬰孩自己藥片爲最安全有効也 胡君寓南京淮海路百六十二號其來書云「小兒根新生時旣體弱奶後嘔吐夜間啼哭種種不安因素知嬰孩自己藥片之功遂不他求而獨投此片果然服用數次其症大瘥今已康强快樂矣茲特寄奉小兒像片一幀以表微忱而伸謝悃」 嬰兒自己藥片係由兒科專醫之方劑製成如尊處無從購買此片可向上海江西路四五一號韋廉士醫生藥局函購每瓶七角六瓶三元五角郵費不取